

3944. Axel Tipsmark
704, Arbejder-Skak 1938/11

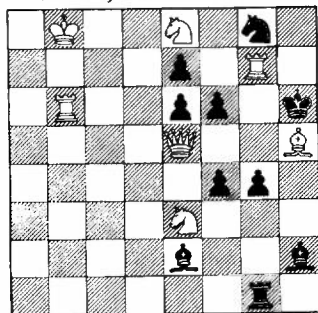

Mat i to træk 7+10

THEMA DANICUM

DANSK SKAKPROBLEM KLUB

Ansvarshavende redaktør: JAN MORTENSEN

ISSN 0105-0117 ★ Vol. 7 April 1988 Nr. 50

THEMA DANICUM NR. 50! ved Leif Schmidt

Den 1. januar 1976 lagde Dansk Skakproblem Klub ud med første nummer af THEMA DANICUM. Sideløbende med dette, udgav vi et supplerende skrift, som vi kaldte MINIA-TUREN. Årsagen til dette supplement var, at pengene var små, og det var betydeligt billigere at udgive et duplikeret blad end et offsettrykt. THEMA DANICUM var kun på otte sider de første to numre. Fra nr. 3 gik vi over til 12 sider, og fra nr. 5 udvidede vi til 16 sider.

Da vi i slutningen af 1977 kunne se, at økonomien var blevet bedre, og vi dermed kunne sætte sidetallet op til 20/24 sider i THEMA DANICUM, var der ikke mere brug for MINIA-TUREN, så i oktober 1977 udgav vi, som nr. 8, det sidste supplement.

Vi er nu nået til blad nr. 50, og med dette blad er det ialt blevet til 888 sider (derudover 140 sider i MINIATUREN) og ialt ca. 4000 opgaver (enkelte blev bragt i notation).

Nu er det ikke meningen vi skal blive navlebeskuende, men det er dog tankevækkende:

At redaktionen har bestået af de samme personer i hele perioden.

At Willy Enggren har redigeret løsninger til mellem 1600 og 1700 originalopgaver.

At Jan Mortensen har skrevet ca. 60 artikler + alt det andet stof han har redigeret.

At den tekniske redaktør har skrevet de 888 sider to gange, én gang i hånden og én gang på skrivemaskine.

At vi har brugt ca. 30000 hæfteklammer.

Derudover må vi ikke glemme alle de gæsteskrivere, vi har haft, ligesom vi skylder stor tak til vor faste medarbejder Lars Larsen.

Uden de mange abonnenter og medlemmer, der betaler dobbelt kontingent, var det aldrig gået.

At vort blad er levedygtigt, har vi bevidst; indholdet er godt, har vi ofte hørt, og næsten alle artikler er tidløse, så problemister også i fremtiden vil have glæde af at læse dem.

Om fremtiden er det, som Storm P. sagde, svært at spå. Vi kunne godt bruge nogle flere abonnenter, ligesom vi vel også snart skal se os om efter afløsere til redaktionen, selvom der på nuværende tidspunkt kun er tale om én afgang.

Lad os samles i håbet om, at det også vil lykkes at udgive blad nr. 100 - til fælles glæde og underholdning for os alle.

3945. Jan Hartong
2675, West. Morn. News
a. Merc. 1921-04-16
2 PR 1921/1

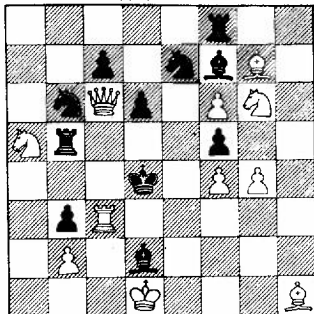

2# 11+11

3946. Lars Larsen
Original (DK)

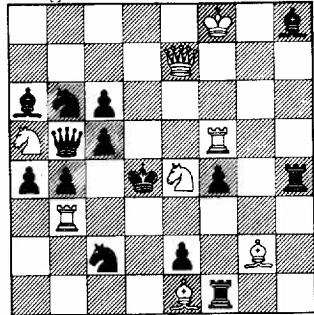

2# 8+14

3947. Lars Larsen
4675, Skakbladet 1939/8

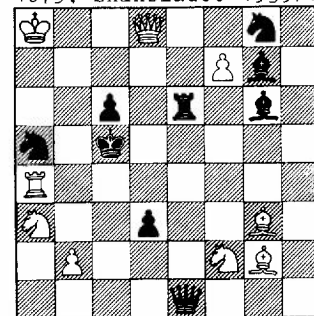

2# 9+9

DET KAN DU BRUGE II. ved Lars Larsen

En god violinpædagog fortæller af og til sine elever, at når de vil fortolke et musikstykke fyldestgørende, så kan de ikke nøjes med at bruge fingre og bue rigtigt. Med en håndbevægelse tilføjer han: "Du skal også spille med hjertet". Nodemanuskriptet kan være mangelfuldt, ja, selv komponisten kan have skrevet et forkert fortegn eller glemt at anføre en nuance. Jan er ikke heldig med sin "fortolkning" af nr. 3819 i nr. 48, s. 178. At 1 Sg3? skulle strande på Tf4 i stedet for på 1 - Sd6, er en "nodefejl" af komponisten. Endvidere må man her, i forbindelse med frigørelser, anføre 1 - Ld6, som virkelig frigør Bd5, hvorimod Sd6 jo garderer e4. En lignende forsyndelse mod hensigtsrigheden begår Hartong i 3945. Han vil i fem varianter demonstrere tema A (Barulin), idet sort efter 1 Sh4 parerer ved blot at sparre linien c6-e4: 2 Sf3+ Ke4! 1 - Td5/Sbd5/d5/Sed5 2 Sxb3/Dc4/fxe7/Sxf5# er tematisk i orden. Men forfatteren og Breuerbogen overser, at sort med 1 - Ld5 (2 f7#) garderer f3 (Bg4 kunne flyttes til e4 og sort Bh5 tilføjes).

I 3821, som Jan også analyserer i nr. 48, er 1 Sg5? en fjerde A1-forførelse; den tematiske spærring kommer efter 1 - f3 2 Se6? Ke5! til forskel fra 1 Sc5? d5 2 Se6+ Ke4. Denne variation har jeg videreudviklet med to tematiske spærringer i hver forførelse, i 3946: 1 Sxc5? Dd3! 2 Se6? Ke3! 1 Sg5? f3! 2 Se6? Ke4! 1 Sd6?/Sf6? Sd7+!/Lg7+! Altså ialt seks spærringer for hvid dronning. 1 Sd2? axb3! 1 Sf2. Opgaven benytter dobbelttrusler og ville næppe have scoret mange points i WCCT. Men ideen med to A1-spærringer i samme forførelse vil jeg arbejde videre med. (For en ordens skyld bemærkes, at A1-temaet, som er defineret i nr. 48, side 178 og side 187, intet har med tema A at gøre. At temaerne kan flettes ind i hinanden, som i 3946, er en anden sag).

Jo, jeg "spiller med hjertet", når jeg ser Barulin. "Hvad man i hngdommen nemmer -". I skrivende stund er det netop 50 år siden, at jeg som mejerielev - inspireret af K.A.K.Larsens artikel om krydsvalve - biksede 3947 sammen. 1 f8S. Otte gange kan sort sparre for en hvid linie, således at 2 Sd7+ på grund af selvspærring besvares med Kd6, Kd5 eller Kd4. 1 - Db4 og Sc4 tæller med, og der er Grimshaw på e4 og e5. 2 Sxe6# optræder tre gange, javel. Matgentagelse må man tage med i købet, det lærte jeg ved at studere K.A.K.Larsens beundrede 1. præmie i DSK's 17. TT, nr. 287 i "PROBLEMSKAK LARSEN". De to temabrikkers ligegyldige træk bevirker

samme undertrussel. "Så kan jeg vel også tillade mig det", tænkte jeg, da jeg i efteråret 1942, mens jeg tjente på en gård på Als, forsøgte at efterligne - eller overbyde - K.A.K.Larsen. Som sit forbillede benytter 3948, med seks brikker færre, én undertrussel og diagonal, fuldstændig halvbinding. 1 c8S 2 Sxd6#. 1 - S- 2 Te3#; 1 - Se5/Sf6 2 Sf6/De7#. Her er dog kun én valve mod to i K.A.K.Larsens 287. Måske er jeg løbet ind i et forslidt skema? Kort forinden havde jeg også i matchen København-Provinsen kombineret Barulin med fortsat forsvar, endda i det komplicerede Issaeff-tema, som kræver tilsætning af tema B. Opgaven står på bagsiden af STELLA POLARIS, marts 1969. Se også THEMA DANICUM, jan. 1978, nr. 440.

I disse år holdt Tuxen os til ilden med sine artikler i årsskriftet, "Java-kavalkade" og "Java-rhapsodi". De er gengivet i "TUXENS SKAK-OPGAVER". Se også TD, jan. 1978, side 22. Et initiativ, der ikke er så omtalt, startede med et brev fra A.C.White, som bad NATIONALTIDENDES problemredaktør, R.Prytz, om at udskrive en turnering for totrækkere, hvori sort i to varianter åbner og spærrer for to sorte og to hvide linier. Alle linier skulle være laterale, idet White i 1940 i Holland havde udskrevet en tilsvarende turnering med diagonale linier. Turneringen blev en succes for svenskerne, der erobrede seks af de syv placeringer. Den eneste placerede danske opgave var 3949. 1 Tc2 2 Dc4#. 1 - L-/Lc3/Le5 2 Dxe4/fxe4/Se7#. Primitiv krydsvalve.

Jo, linierne dyrkedes flittigt, både på skakbrættet og mellem problemisterne! Hvordan kan man med en sådan opdragelse undgå at henrykkes over de otte liniespærringer, som en mester demonstrerer i 3950: 1 Tc6 truer 2 dxc4#. 1 - Sc4- fremkalder to undertrusler; 1 - Sb6 udelukker 2 Se3? Ke6. Tilsvarende 1 - Se3 2 Sb6? Springerens skal slås, "Slag-Java". Men det bliver mere indviklet: 1 - Sd6 hindrer 2 Se3, men også 2 Sb6? Kc5! derfor 2 Se7#; analogt 1 - Se5 2 Se3? Kd4! 2 Sf6#.

Naturligvis gled linietemaerne ind i min mangeårige brevveksling med David Hjelle. En af frugterne er Fleck-opgaven 3951. Skinspillet 1 - Dc4+/Dd3+ 2 Lxd4# ændres: 1 Sf3xh2 Dc4+/Dd3+ 2 Kf5/Kf4#. Vi noterer tre trusler: Kd4, Kf4 og Df2#. Når hvid mister den ene garderende linie, må han ikke sparre for den anden, for så får sort konge et flugt-

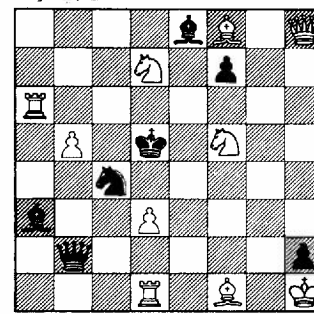

2# 10+7

3948. Lars Larsen
1555V, Magasinet
1942-01-11

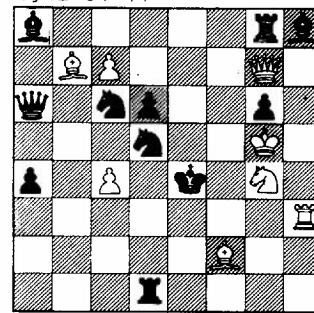

2# 8+11

3949. Lars Larsen
8438, Nationaltidende
1943-07-11 3 HO

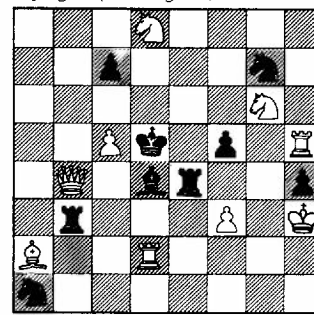

2# 9+9

3951. Lars Larsen & David Hjelle
1567, Postsjakk 1964/2
3 PR

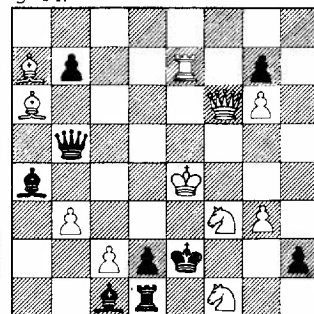

2# 11+9

3952. Eric Westbury
1 PR British Chess
Problem Society
34. turn. 1937-38

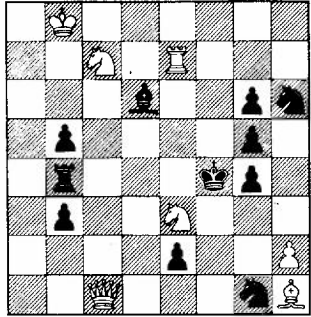

2# 7+11

3953.
Harry V.Tuxen
De Problemist 1929/11

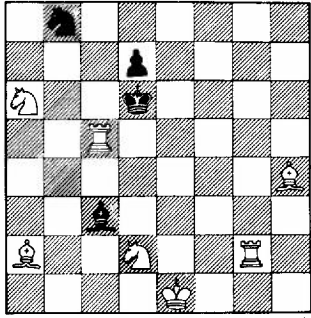

2# 7+4

3954.
Lars Larsen
Original (DK)

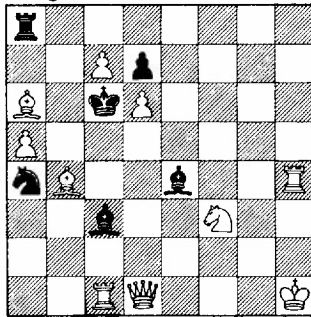

2# 10+6

felt (Java): 1 - b6 2 Kf4? nej 2 Kd4#; 1 - gxf6 2 Kd4? nej Kf4#; 1 - bxa6, L-, Ke1 2 Df2#. Da der tillige opstår trenye mætter, nemlig førnavnte Kf5# og desuden 1 - Te1 2 Df3# og 1 - Txf1 2 Dxf1#, er denne således en Karlstrøm-Fleck lige-som 49/3939.

Den, som læser med hjertet, vil indvende ved 3951, at 1 - gxf6 *slår*, skønt den burde spærre ligesom 1 - b6. I denne henseende er temavarianterne i 3952 endnu værre, hvis det udtryk går an. 1 Dc5 tvinger løberen til at frigøre Sc7. 1 - LxD 2 Scd5# (2 Se6?) 1 - LxT 2 Se6# (2 Scd5?). Tydelige dualforhindringer og syv bivarianter. Men "hvid-sortte spærringer", som Tuxen kalder en sort briks spærring for en hvid linie, leder øjet forgæves efter. "Et grænsetilfælde opstår, dersom sort brutalt *slår* den hvide brik, der behersker den omstridte linie. Jeg synes, at det vil være praktisk at henregne et sådant slag til de hvid-sortte spærringer", skriver Tuxen, se "TUXENS SKAKOPGAVER" side 74.

Med den stilrene 3953, hvor en hvid springer igen frigøres, har Tuxen illustreret skønheden i, at temabrikken netop spærre: 1 Te2 2 Le7#. 1 - Le5 2 Se4# (Sc4?); 1 - Lf6 2 Sc4# (Se4?).

At Westburys fremstilling, hvad det tematiske angår, let lader sig forskønne, for ikke at sige korrigerer, viser de to næste opgaver, som jeg "rystede ud af ærmet" i januar 1987. Begge benytter en ny trussel, således at temabrikens større frihed ikke bevirker dualer. I 3954, 1 Th5, pareres truslen 2 Dxa4# ved 1 - Ld3 og 1 - Lf5, som du let genkender. En tredje dualforhindrende hvid-sort spærring er 1 - Lc2, der kun følges af 2 Dd5#. Mindre klædeligt er førstetrækket. På det punkt er 3955 en klar forbedring. 1 Lc1 truer 2 Te3#. Man noterer en ekstra spæringsfinesse ved 1 - Lc4 2 Te3? Men det allervigtigste for mig er, at jeg her opnåede en tematisk forførelse: 1 Lh6? Te7!

3955.
Lars Larsen
11508, Skakbladet 1987/8

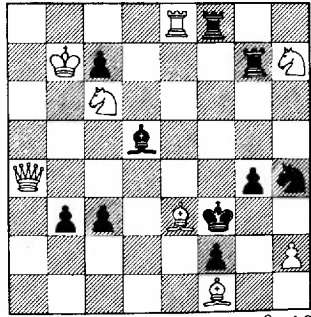

2# 8+10

3956. Hubert Gockel
Deutsche Schachblätter
1986

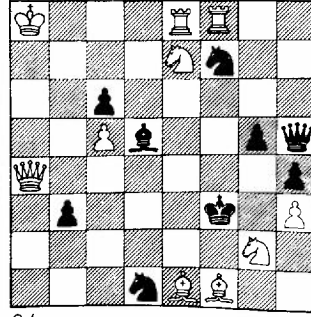

2# 10+9

3957.
Lars Larsen
Nynorsk Vekeblad 1951

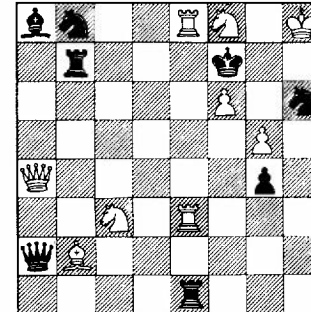

2# 9+8 2#

3958. K.A.K.Larsen
7952, Skakbladet 1962/10
3 PR, Tilegnet P.Rasch
Nielsen 70 år

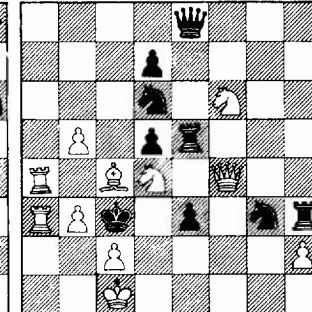

11+9

3959. Herbert Ahues
6902, Probleemblad
1970/11-12 2 PR

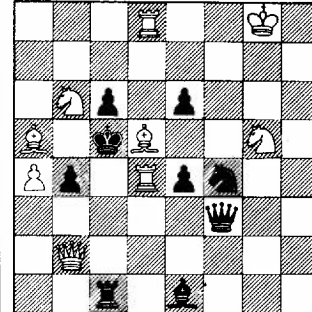

2# 9+9

Det fremgår af mine notater, at jeg allerede en uge, før denne forførelse så dagens lys, i en traktvangsversion med en hvid springer som nøglebrik havde held til at fremlokke to endnu bedre, tematiske forførelser. Stillingen ses i SPRINGAREN nr. 28, 1987. Men en tysk forfatter var med 3956 kommet mig et år i forkøbet: 1 Sf5? Le6! 1 Sg6? Lc4! 1 Sxc6. Det er nærliggende at sammenligne denne med 47/3791.

Forførelser, som gengrives ved, at sort spærre for hvid, ser vi også i 3957, kombineret med fortsat angreb. 1 Sbd1? (2 g6#) Txb2! 1 Sb5? De6! 1 Se4? Td7! 1 De4? Sf5! 1 Sd5? Db1! 1 Se2 Dxb2/Txb2 2 Dc4/T3e7#. - I de følgende eksempler optræder hvid-sortte spærringer også i løsningen. 3958: 1 Lxd5? 2 b4#. 1 - Te4! 1 Ld3? Sde4! 1 Le2? Sge4! 1 Lf1 Te4/Sde4/Sge4 2 Sxd5/Dxe3/Se2#. - "Glimrende set!" skriver Rasch Nielsen.

Ahues viser ligeledes Barulin; han har "set" endnu mere. 3959. 1 Lb3? (2 Sd7#) Tc3! 1 Lc4? Lc3! 1 Lxe4? Dc3! 1 Lxe6? Sd5! 1 La2. De sorte spærringer besvares i rækkefølge med 2 Dxb4/Tc4/Se4/Sxe6#.

I 3960 kan sort tilsyneladende parere forførelserne med to træk. Læsere kan selv finde ud af, at sort må vælge det rigtige spærretræk. 1 Db2? truer 2 Tc5#. 1 - Tc3! ikke c3. 1 Dd2? Ld3! ikke Td3. 1 Dg4? Te4! 1 Dxg7 Le5/Te5/Sf6 2 Df7/Sf4/Sxf6#.

DSK's 55. tematurnering

I anledning af vort blads "jubilæum" (nr. 50) og i fortsættelse af foranstående udskriver Dansk Skakproblem Klub en international turnering for 2-trækkere, hvori mindst to forførelser gendrives ved, at sort spærre for en hvid linie. Denne temalinie kan udgå fra den matsættende brik, fra en garderende hvid brik, en bindende brik eller en hvid batteribrik. Den hvide linie kan være maskeret af den matsættende brik (Levman).

I løsningen skal mindst én variant vise en sort spærring for en hvid linie.

Sorts forsvaret skal rettes mod en primær trussel, ikke en undertrussel. Forsvaret skal både i forførelser og i temavarianter udelukke begrundes i spærringen, f. eks. ikke i gardering eller antiblokade.

3960. Lars Larsen
10928, Schakend Nederland 1968/2 2 RO

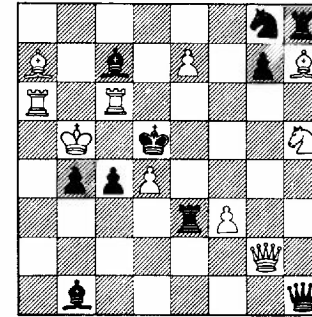

2# 10+10

3961. Lars Larsen
Deutsche Schachzeitung
1982/2

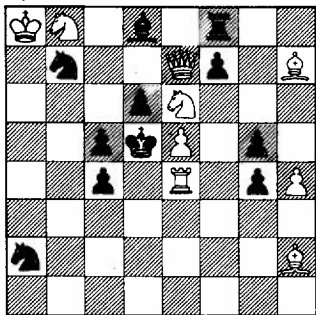

2# 9+11

3962. Georg Thomas 1-2 PR
95, Zadaniowiec 1956/5-6

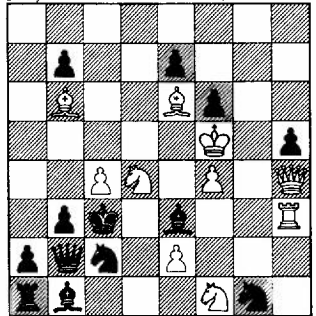

S2# 1 Sc6 10+13

Thomas samlede produktion ligger formentlig på mellem 400 og 500 opgaver. I Walther Jørgensens bog: "DANSK PROBLEMKUNST", udvalgte skakopgaver, København 1957, findes Thomas repræsenteret med 40 opgaver.

Thomas var i flere perioder (1943-1945 og 1954-1957) bestyrelsesmedlem i DSK. Og et år (1949-1950) var han klubbens formand. Ved Røpkes død indtrådte han i bestyrelsen endnu en gang i 1978-1983.

30. april 1943 startede et nyt ugeblad: WEEKEND, heri redigerede Thomas skakspalten en kort periode, indtil redaktionen fandt ud af, at der var flere penge i kærlighedshistorier end i skakopgaver. I spaltens korte levetid nåede Thomas dog at bringe 42 opgaver, deriblandt adskillige originalopgaver. (Spalten kan lånes i DSK's bibliotek).

I juni 1954 startede Thomas som redaktør af Dansk Skakproblem Klubs blad: PROBLEMNØTER (udgiver var Walther Jørgensen). Senere indtrådte J.P.Jensen i redaktionen, og nr. 24, okt. 1956 var sidste nummer, hvor Thomas var med i redaktionen.

Også som dommer i THEMA DANICUMS årsturneringer viste Thomas stor flid, således afdømte han 3#- og S#-turneringerne fra årene 1976-1981.

Thomas var født 21. maj 1909 og blev således 78 år. Ved hans 75 års fødselsdag bragte vi et billede af ham, se TD 35/1984/69.

Vi har mistet et mangeårigt medlem, der gjorde et stort arbejde for dansk problemskak, og en god problemven, som vil blive savnet.

Dobbeltrussel kan anvendes, når blot én af truslerne bliver tematisk pareret.

Enhver strategi er tilladt, f.eks. halvbinding, frigørelser, matændringer og "tilfældige" forførelser. Tvillingeopgaver accepteres, hvis hver tvilling opfylder de tematiske krav.

Temaeksempel, 3961. 1 hxg5? truer 2 Sf4#. 1-dxe5/fxe6 2 Txe5/Dxb7#; 1-f5! 1 exd6? truer 2 Dxb7/Te5#; 1-g3! 1 Dxg5 2 Sf4#; 1-f5 2 exf5 ep.#. (1-dxe5/Kxe6/fxe6 2 Dxe5/exd6/Dd2#).

Premier: 1. præmie 200 kr., 2. præmie 100 kr. og 3. præmie 50 kr. samt bogpræmier til hædrende omtaler.

Opgaver i to eksemplarer, og med fuldstændig løsning bedes sendt inden 31. december 1988 til turneringslederen: LEIF SCHMIDT, Rådmand Billesvej 25, DK-2610 Rødovre, Danmark.

Dommer: Anders Uddgren, Lidingsö, Sverige.

GEORG THOMAS DØD

mindeord ved Leif Schmidt

I december måned modtog vi den triste meddelelse, at Georg Thomas var afgået ved døden den 10. december 1987.

Thomas publicerede sin første opgave, en to-trækker, i SKAKBLADET marts 1939. I de første år koncentrerede han sig om direkte opgaver, (2# og 3#) med nogle få hjælpematter ind imellem, men efter en halv snes år begyndte han på selv-matterne, og det er det område, hvor han har gjort sig mest bemærket, kulminerende med hans bog: "MATTVANG", nogle ideer og temaer i selv-mat-trækkere, Dansk Skakproblem Klub, København 1977. (48 s. offsettryk, A5, hæftet. - Bogen kan endnu købes hos kassereren, pris: 20 kr.).

KAVALKADE

ved Jan Mortensen

I SUOMEN SHAKKI's 1984-turnering placeredes 3963 på trods af, at Loschinskij døde i 1976. Forklaringen er, at opgaven var udset til Loschinskij-bogen (1980), men kom ikke med. Kopajev sendte den så senere til SUOMEN SHAKKI. Opgaven indeholder ikke færre end seks aftræksskakker, tre med Td3 og tre med Bd7, og syv hvide batterimatter, 13 ialt. 1 g8S tr 2 Tc4#. 1 - Td4/Td5/Td6+ 2 Tf5/Te4/Sd3#; 1-dxc6/d6/d5+ 2 Tf7/Sd7/Dxc7#; 1-Kd6 2 Td4#. Førstetrækket har også sine svagheder, da svartræk mangler på både 1-Kd6 og 1-Td5 i diagramstillingen, påpeger dommeren Kari Valtonen. Men til gengæld åbner førstetrækket jo for B-batteriet.

L.C.Citeroni var dommer i BRITISH CHESS MAGAZINE'S 2-træksturneringer 1984 (6c opgaver/44 komponister/21 lande) og 1985 (54/37/18). Standarden var lav især i 1985 med kun få opgaver af præmiestatus, men 3964 var dommeren meget godt tilfreds med: Et superbt eksempel på et meget sjældent tema: Pickabish med vedhængende maske-rede selvsparringer. Temaet er tidligere fremstillet med 11 brikker under anvendelse af kun én maskeret linie og med begge temamatter udført af hD. Her anvendes hD i stedet til at give mat efter åbninger for hvid i to bivarianter. Der er også fortsat forsvar med sL, og opgaven er fri for hvide bønder.

Pickabish er en betegnelse for gensidig selv-sparring mellem sort løber og sort bonde, altså en slags Grimshaw, der er en gensidig selv-sparring mellem sL og sT. Den sorte bonde må nødvendigvis stå på 7. række, og skæringsfeltet ligger lige under sB's udgangsfelt. Oprindelsen til navnet Pickabish fortøner sig i det uvisse, men det er nok en kombination af betegnelsen Pickaninny og Bishop (eng. for løber). Løsningen er 1 Sg3 tr 2 Sxf5#. 1-Lf- 2 Df7# er under-truslen i det fortsatte forsvar. 1-Lg6 2 Df8# er en sekundær variant. Disse to varianter er de omtalte to varianter, hvor åbningen for hT udnyttes. 1-Le6 2 Ld4# er den ene Pickabish-variant, og 1-e6 2 Txc7# er den anden. En god opgave i klassisk stil.

I 3965 har Sg4 som eneste funktion tydeligt nok at frembringe mat ved Se5#, men i diagramstillingen bliver Lh8's dækning af feltet d4 afskåret herved. Tilsvarende er Tf7's formål at kunne sætte mat ved Tf3#, men igen er der en hvid selvsparring, denne gang for Lh1's dækning af e4. Det antikritiske træk 1 La1 tillader truslen 2 Se5#, men forhindres ved sparring for La1 ved 1-Lc3! Tilsvarende forhindres det antikritiske træk 1 Lxd5 tr 2 Tf3# ved 1-Lxc5!

3963. Vatscheslav Kopajev & Lev Loschinskij
1485, Suomen Shakki
1984/1 2 HO

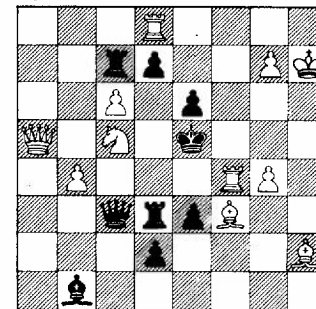

2# 11+9

3964. Colin P. Sydenham
11995, British Chess
Magazine 1984/8 1 PR

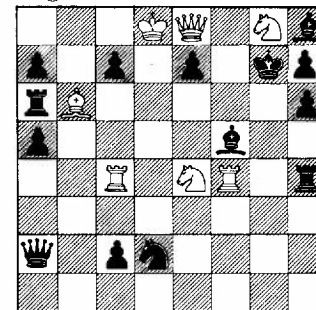

2# 7+14

3965. Cyril P. Swindley
12146, British Chess
Magazine 1985/11 1 PR

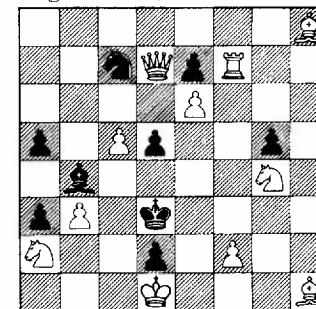

2# 11+9

3966. Michael Keller
9059, Problemeblad
1985/3-4 1 PR

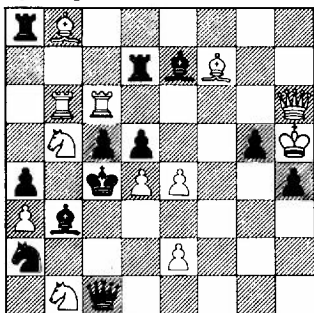

3# 12+12

3967. Anatole F. Janovic
1413 bis, Buletin pro-
blemistic 1985/7-12
SP-PR 1984-85

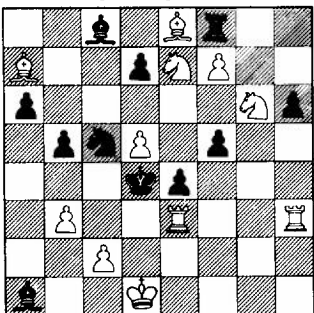

3# 11+11

3968. Peter Sickinger &
Manfred Zucker
10311, Schach 1984/3
1 PR

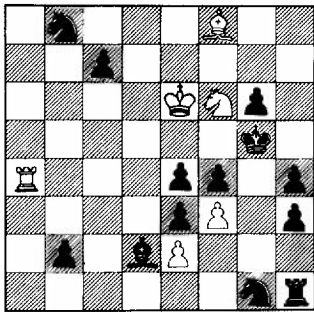

7# 6+13

Rigtigt er 1 Da4! med trækvang. 1 - Lc3 2 Tf3# og 1 - Lxc5 2 Se5#, begge B1 (sort åbning af en hvid dækningslinie tillader hvid selvsparring af en anden hvid linies dækning af samme felt).
Dommeren skriver: Et pragtfuldt eksempel på Hannelius-temaet, men ideen forplumres af, at 1 - Lc3 i forførelsen 1 La1? parerer 2 Se5# både på grund af afskæringen af La1 og direkte dækning af e5. Ikke desto mindre kommer førstetrækket med fremkaldelse af en trækvangsstilling som en virkelig overraskelse. En skam, at 1 - d4 fører til gentagelse af temamatten 2 Se5#.

3966 betegner dommer Milan R. Vukcevic som den mest sofistikerede tretrækker i lang tid, og jeg er tilbøjelig til at give ham ret. En Nowotny på d6 falder i øjnene, men både efter 1 Dd6? tr, Txd6 2 Txc5#, 1 - tr, Lxd6 2 Lxd5# og 1 Ld6? med samme spil følger 1 - Dxa3! 1 Sd6+ besætter også Nowotny-skæringspunktet, men lader feltet d4 være udekket. Dækker vi først d4 ved 1 Le5 eller 1 Df6 fremkommer 2 Sd6+ som trussel. Sort har i begge tilfælde to forsvar: 1 - Ta5 2 Sd6+ Txd6 3 Txc5 Txc5! og 1 - Dxb1 2 Sd6+ Lxd6 3 Lxd5+ Kc3! Men selvom truslen ikke duer, har vi stadig de to andre Nowotnyer, Dd6 og Ld6 til rådighed.

1 Le5 Ta5 2 Dd6 Dxa3 3 S5xa3#, men ikke 2 Ld6? Txb5! 1 - Dxb1 2 Ld6, men ikke 2 Dd6? Th8+! Men 1 - Tc8! Rigtigt er 1 Df6! Ta5 2 Ld6, ikke 2 Dd6? Txb5! 1 - Dxb1 2 Dd6, ikke 2 Ld6 Th8+! Der sker altså en ombytning af de to Nowotnyofre Dd6 og Ld6 mellem forførelsen 1 Le5? og løsningen 1 Df6! hvilket ifølge dommeren ikke er fremstillet tidligere.

3967 var titeldiagram på forsiden af BULETIN PROBLEMISTIC nr. 44 og er komponeret i en alder af 88 år! Janovic er nu død (1897-02-17 - 1986-06-20); han var i mange år redaktør af bladet, og i toårsturneringen (dommer Eugen Rusunescu) blev han tildelt specialpræmie. Opgaven udmærker sig ifølge dommeren især ved sin overordentlige vanskelighed, der baseres på dobbelt tårnoffer. 1 Thf3 tr 2 Tf4 tr/Kxe3 3 Td3/Sxf5#. 1 - exf3 2 Sxf5+ Kxd5 3 Sge7#; 1 - d6 2 Sc6+ Kxd5 3 Sf4#; 1 - Txf7 2 Lxf7 tr/d6 3 Sxf5/Sc6#; 1 - Tg8 2 fxe8D#.

I SCHACHS flertræksturnering 1984 deltog 26 forfattere fra fem lande med hver sin opgave. Også kvalitativt fandt dommeren Günter Schiller udbyttet tilfredsstillende. På præmielisten dominerer opgaver med logiske kombinationer, i de fleste tilfælde afsluttende med modelmat.

I 3968 skal Ta4 forsøge at trænge ind i sorts stilling, enten ved en skak på 5. række eller en mat på g4. Hvid er nødt til at arbejde med ettrækstrusler eller skakker, da sorts forsvarsmuligheder er stærke, f.eks. b1D. Be4 kan let skaffes af vejen (med det formål at rydde en del af vejen til g4) ved 1 Sxe4+ Kh5 2 Sf6+ Kg5, og udgangsstillingen er genopstået uden den generende Be4. Efter 3 Txf4 Kxf4 kommer hvid

ikke videre på grund af Be7. Uden denne kunne der følge 4 Ld6+ Kg5 5 f4+ Kh6 6 Lf8# (modelmat). Be7 kan ikke erobres først, men den kan afledes, men ikke ved 3 Td4, truende 4 Td5#, hvor der efter 3 - c6 ganske vist kan følge 4 Txf4 etc., men efter 3 - b1D kommer hvid ikke videre. Hvid må straks fremtvinge 1 - c6 ved at bytte rundt på rækkefølgen: 1 Td4 c6 og derefter som ovenfor angivet 2 Sxe4+ 3 Sf6+ 4 Txf4 osv. Opgaven viser flertrækstemaet fra WCCT 2 (udnyttelse af eliminering af en sort brik ved overskridelse eller besættelse af en slået sort briks standfelt af en hvid brik) to gange efter hinanden.

Temaet i DIE SCHWALBES 174. tematurnering lød: Enfasede hjælpematter med mindst fire forvandlinger. Der indkom 82 opgaver af 37 forfattere fra 14 lande, men dommeren Thomas Brand, Dortmund, var ikke i tvivl, 3969 skulle på førstepladsen.

Han skriver: En næsten utrolig rekordpræstation. Fire dronningeforvandlinger i en hjælpemat i seks (naturligvis) er ikke lavet før. Det er svært at sige, hvad man skal beundre mest: Modet og frækheden til at påtage sig et sådant tema eller den relativt åbne og økonomiske stilling (dette gælder også trækantallet, et økonomikriterium, der ofte tages for lidt i betragtning). Det er glædeligt, at forfatteren kunne nøjes med to hvide bønder og ikke havde behov for flere som stopklodser. Slagene kan derimod ikke undgås i dette motiv. 1 g1D bxa6 2 Db1 a7 3 Dg6 hxg6 4 h1D gxf7 5 Db7 fxe8D 6 Db8 axb8D#.

British Chess Problems Society holdt i dagene 20.-22. marts 1987 et velbesøgt møde i Cambridge, King's College med mange udenlandske gæster. Samtidigt blev FIDEs problemkommissions præsidentialmøde afholdt, hvor der bl.a. skulle afgøres forskellige problemer vedrørende FIDE-albumturneringen og WCCT-turneringen.

En lynkompositionsturnering (3 timer) blev der også tid til. I tottræksafdelingen kom der intet særligt ud af det. 3970 stammer fra hjælpemat-afdelingen; temaet, stillet af Norman Macleod, lød sort halvbinding i H2#. 1: 1 Sf3 Txb2 2 Sg5+ Tb7#. 2: 1 Dc1+ Kh2 2 Dg5 Tf7#.

Dommen i FEENSCHACHS 1978-turnerings retroafdeling blev først bragt i 1987/4-6. Dommere var Hans Gruber og Günter Lauinger. Glædeligt er det at se, at der stadig komponeres Høeg-retraktioner, og det af en sådan kvalitet, at de kan komme på 1. pladsen, selvom dommeren betegner turneringen som kvalitativt og kvantitativt skuffende.

I 3971 er løsningen 1 o-o, og der er nu opstået en vanskelig trækvangs- (eller snarere retrovangs-) stilling, hvor hver variant må overvejes grundigt. En retroanalyse ud fra stillingen med hKe1, hTh1 må foretages. De hvide bønder har slået fire gange, de sorte to gange, dvs. der er en hvid og en sort brik tilbage.

3969. Tichomir Hernadi
(CS) 1 PR Schwalbe 174
TT Dom: Schwalbe 1987/8

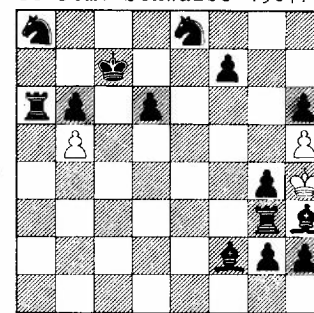

H6# 3+14

3970. Colin Vaughan &
B.D. Stephenson HO TT
Cambridge Gathering
1987

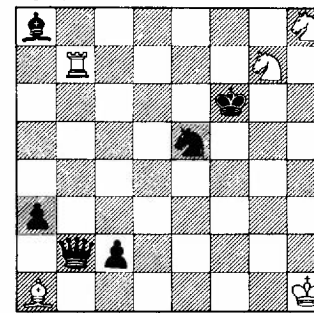

H2# 2.1.1.1 5+6

3971. Marko Klasinc &
Boris Ostruh
2543, feenschach
1978/8-11 1 PR

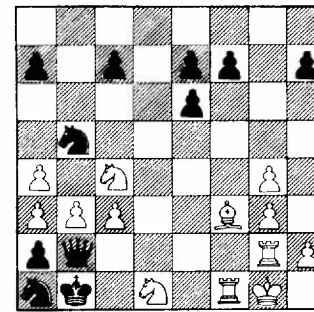

Høeg-retro 2# 13+11

3972. Wolfgang Dittmann
2363, Feenschach
1978/1-3 1 HO

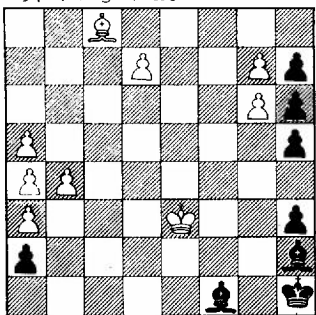

Proca-retro 32# 9+8

Bg7 kan ikke være forvandlet efter gxf, da den så har passeret f2, hvilket er umuligt på grund af hvids rokaderet. Be2 kan være forvandlet på d8, men ikke til en løber, der aldrig kan have forladt forvandlingsfeltet og derfor ikke kan genopstå i retrospillet. En genopstandelse af hT, hS eller hL på hvidt i sorts retraktion bevirker, at alle sorte brikker er opbrugt, og en genopstandelse af en sort brik i hvids 2. retraktion umuliggøres herigennem. Dette har betydning, da en genopstandelse af en sort brik vil forhindre den afsluttende hvide matsætning.

- 1 o-o Kc1-b1(xS) 2 Se3-d1(0); o-o#
- 1 - Kc2-b1(xT) 2 Sd2-c4(0); Le4#
- 1 - Db1-c2(xL) 2 Tc2-g2(DTL); Tc1#
- 1 - Dc2-b2(xL) 2 Le4-f3(DTL); Sd2#
- 1 - Sd4,d6-b5(xD) 2 Dg5-b5(-); Txb2#
- 1 - d7-e6(xD) 2 De3-e6(-); Txb2#;
- ikke 2 De2-e6(T); Dxb2#.

Også en Proca-retraktor kom på præmielisten i FEENSCHACH 1978. I 3972 har de hvide bønder slået alle manglende sorte brikker, undtagen én. De sorte bønder har slået alle manglende hvide brikker. Forsøger vi 1 Kd2-e3 Lg2-f1+ 2 Kf1-e2 Le4-g2+ (f.eks.) 3 Lb7-c8; Lxe4#, kan sort retrahere 2 - La8-g2+. Altså må feltet a8 først blokeres af en sort brik. Dette opnås med en 29 træk lang forplansmanøvre med hK med tilbagevenden til udgangsfeltet: 1 Kd3-e3 Lg2-f1+ 2 Ke4-d3 Lf1-g2+ 3 Ke5-e4 Lg1-h2+ 4 Kd4-e5 Lh2-g1+ 5 Kc4-d4 Lg2-f1+ 6 Kd5 7 Kd6 8 Kc5 9 Kb5 10 Kc6 11 Kc7 12 Kb6 13 Ka6 14 Kb7 15 Kb8 16 Kb7xTb8 Ta8-b8+ 17 Kb6 18 Kb5 19 Kc6 20 Kd6 21 Kc5 22 Kc4 23 Kd5 24 Ke5 25 Kd4 26 Kd3 27 Ke4 28 Kf4 29 Ke3 Lh2-g1+, og nu er udgangsstillingen genopstået med sTa8. 30 Ke2 Lg2 31 Kf1 Lc6,d5,e4,f3 32 Lb7; LxL#.

Guy W.Chandler holdt en forelæsning for British Chess Problem Society 1952-10-31 med titlen Depth and Beauty (dybde og skønhed). I THE PROBLEMIST 1963/1 findes et resumé af forelæsningen, og derfra har vi plukket 3973, hvorom det hedder: "Et kompleks og vanskeligt værk".

Farer du vild i komplekset, og kan du ikke mestre vanskeligheden, må du blade om til side 42, hvor løsningen til

HJERNEVRIDEREN ved Jan Mortensen

3973. Vaclav Cisar
1 HO Dobrusky-memorial
Casopis Českých
Sachistů 1909

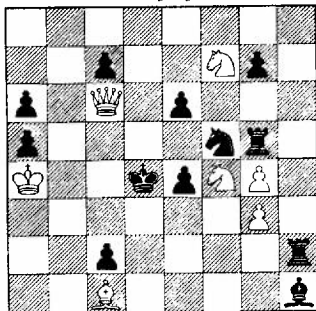

3# 7+12

NEREDIRVENREJH

findes

Nordiske problemisters fødselsdage

Vort medlem Børge Bærtelsen fylder den 15. juni 1988 70 år. Det var Børge, der i tredserne fik Leif Schmidt interesseret i skakspillet og tog mig med i Brønshøj Skakforening.

ORIGINALOPGAVER

Originalopgaver sendes til:
JAN MORTENSEN, Hovmarken 24, Fløng,
DK-2640 Hedehusene, Danmark.
Løsninger og korrektioner sendes til:
HOLGER HELLEDIE, Damvej 52,
DK-8471 Sabro, Danmark. (Frist: 5/6 1988)

Aleksandar Atanasievic
3974. Beograd (YU)

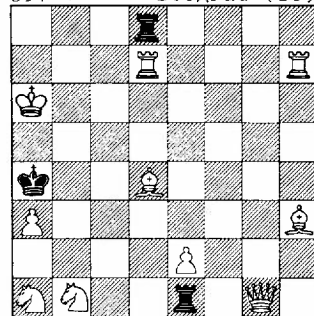

2# 10+3

Vladimir Kuzmitshev
3975. Archangelsk (SU)

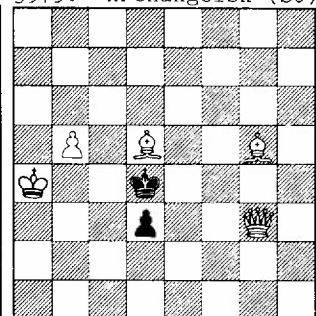

2# 5+2

Efren Petite
3976. Oviedo (E)

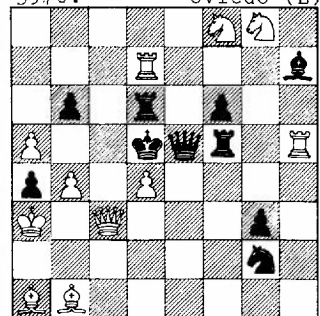

2# B: De5 ↔ Tf5 11+10

Michail Pustyljnikov
3977. Odessa (SU)

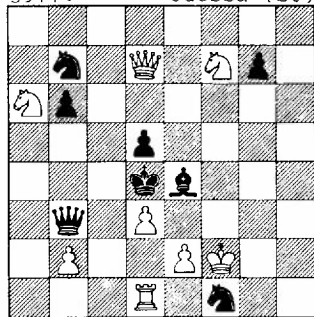

2# 8+8

Anatolij Slesarenko
3978. Dubna (SU)

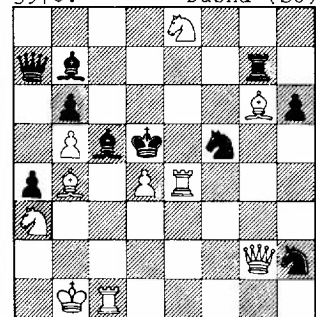

2# 10+10

John Svedberg
3979. Iggesund (S)

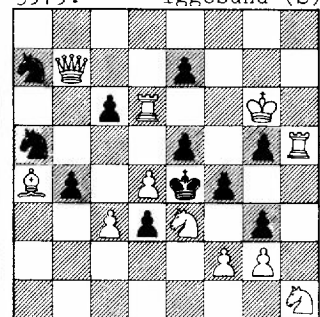

2# 11+11

Milenko Dukic
3980. Osijek (YU)

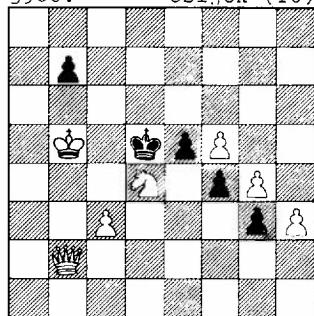

3# 7+5

N.Griva & G.Kozjura & V.
Kuzmitshev & R.Usmanov
3981. (SU)

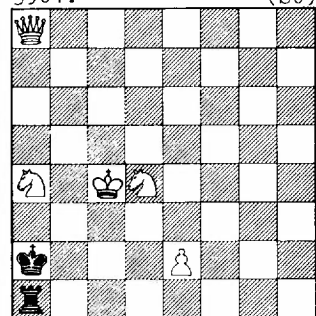

3# 5+2

Leonid Makaronets
3982. Brjansk (SU)

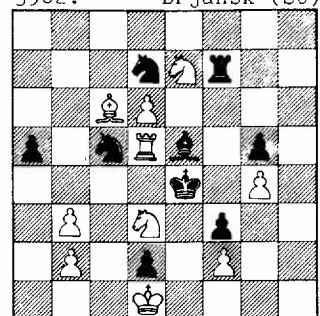

3# 10+9

Lars Larsen
Sønderborg (DK)
3983.

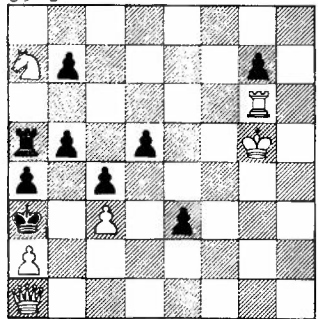

4# 6+9

A. Byljevskij
Uljanovsk (SU)
3984.

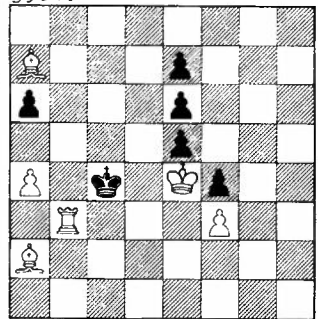

5# 6+6

Verner Skovlund
Odense (DK)
3985.

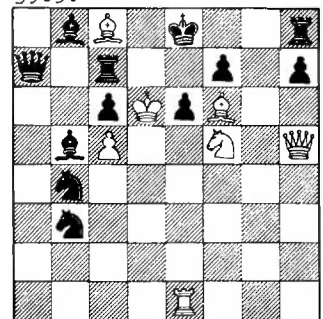

S2# 7+12

Ivan Soroka
Lvov (SU)
3986.

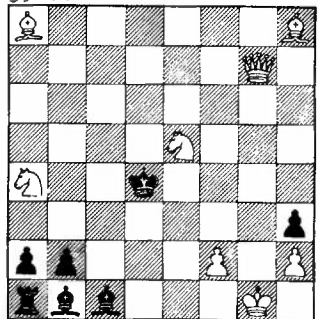

S2# 8+7

György Bakcsi
Budapest (H)
3987.

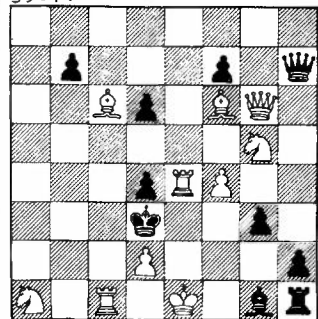

S3# 10+10

Aleksander Hildebrand
Uppsala (S)
3988.

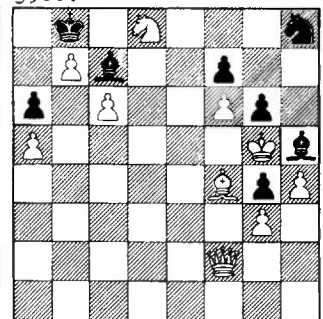

S3# 10+8
B: Efter førstetrækket

Nicolae Chivu
Bucuresti (R)
3989.

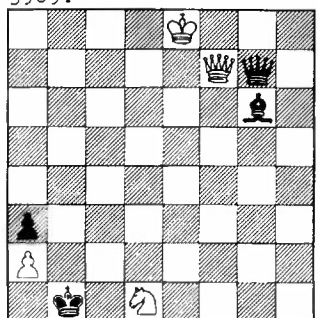

H2# B: sKc1
C: sKh6 4+4

Jurij Gordian &
Vladimir Rudenko
Odessa (SU)
3990.

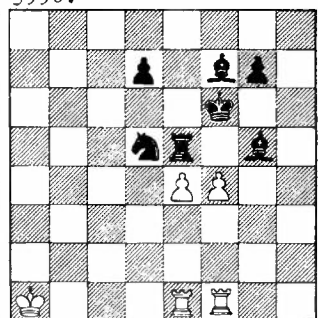

H2# 2.1.1.1
B: +sBf5. 2.1.1.1 5+7

Claude Goumondy
Paris (F)
3991.

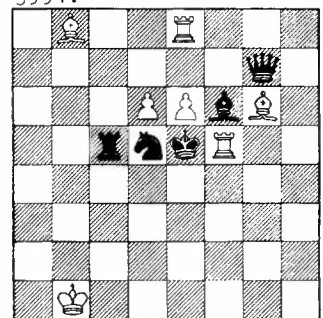

H2# B: Lg6-h1
C: Lg6-c8 7+5

Fritz Hoffmann
Weissenfels (DDR)
3992.

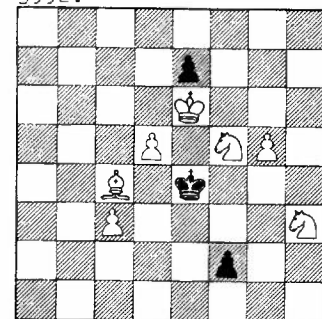

H2# 3.1.1.1 7+3

Zivko Janevski
Gevgelija (YU)
3993.

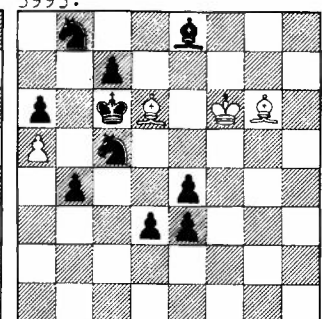

H2# 4.1.1.1 4+10

Christer Jonsson
Skärholmen (S)
3994.

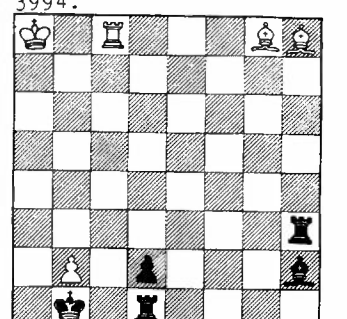

H2# 2.1.1.1 5+5

János Mikitovics &
Jozsef Bajtaj
Heves (H)
3995.

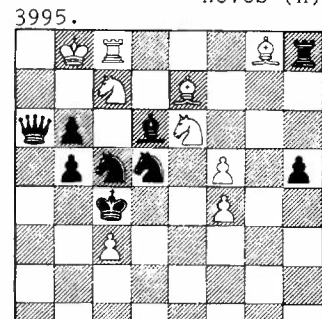

H2# B: Ld6-e4 9+9

Manfred Nieroba
Troisdorf (D)
3996.

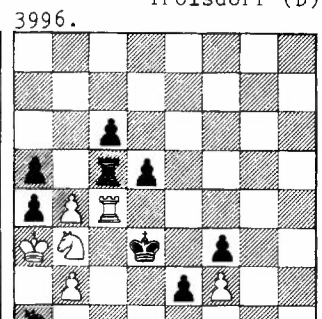

H2# B: Bb4 ↔ Tc5 6+9

Raschid Usmanov
Tscheljabinsk (SU)
3997.

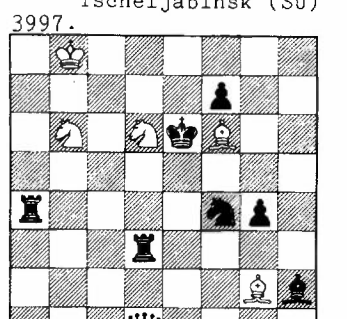

H2# B: Bf7-f5 5+8

Evgenij Zabrilo
Lvov (SU)
3998.

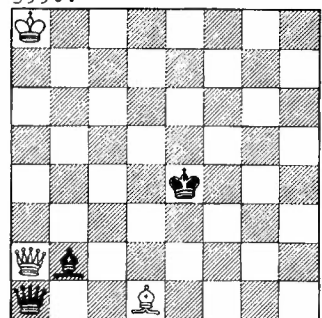

H2# B: sKf5
C: sKg6 3+3

Unto Heinonen
Helsinki (SF)
3999.

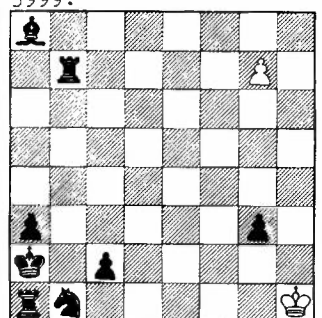

H3#* 2+8

Armand Welde
Orkanger (N)
4000.

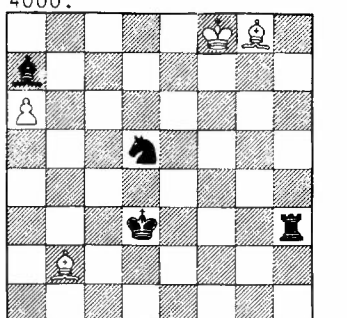

H3# B: Ba6-h6 4+4

Henning Dysted

Vejle (DK)

4001.

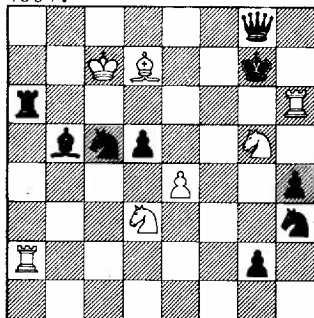

Serie-H13# madrasi 7+9

Nichy Gheran

Bucuresti (R)

4002.

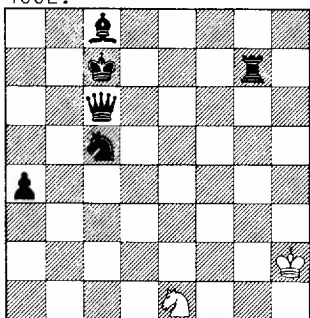

H4# circe 2+6

Harald Grubert

Stadtroda (DDR)

4003.

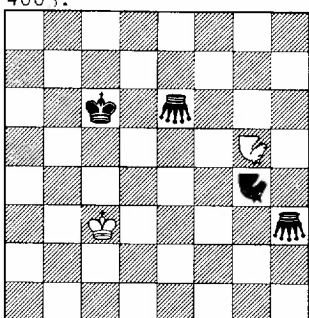

H3# Duplex 2+4

Holger Helledie

Gråsten (DK)

4004.

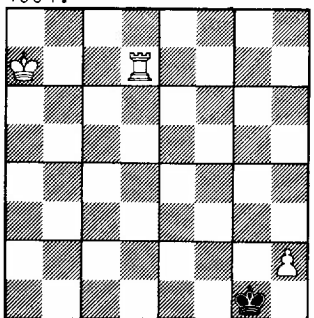

H5# Gitterskak 3+1

N. Ivanovskij

Archangelsk (SU)

4005.

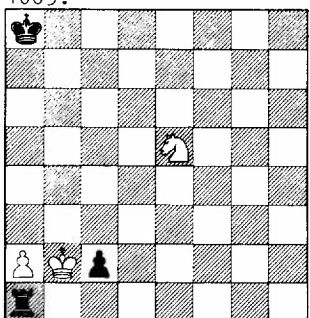

S4# maximumer 3+3

Jean-Marc Loustau

Paris (F)

4006.

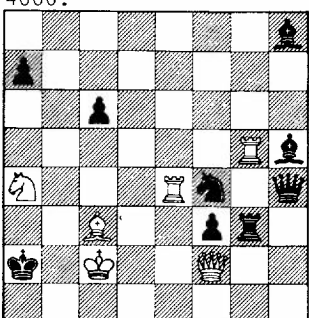
2# Krigsspil 6+9
B: Lh5-g4 C: i B Ba7-b7

René Jean Millour

Truchtersheim (F)

4007.

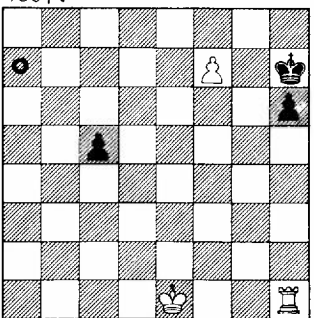
H2# 2.1.1.1 3+3
Imitator a7

Nikita Plaksin &

N. Palevitch

Moskva/Vilnius (SU)

4008.

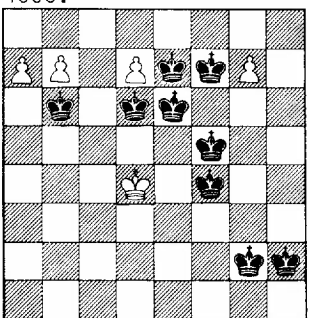
H4# circe 5+9
Rex multiplex

Henk Prins

Sliedrecht (NL)

4009.

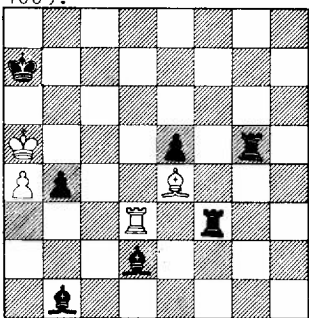

S2# Følgeskak 4+7

LØSNINGER

til nr. 48, oktober 1987
ved WILLY ENGGREN

3822 (Belliboni): 1 Lxf7 tr. 2 Tc1#. 1 - Ld5/Le4/Lb5 2 Txd5/Sd7/Sxb7#. (Avoided duals and black correction). 1 - Tb5/Dxf4/Lxd6/De6 2 Sxa4/Se6/Lxd4/Sxe6#. (Secondary variations with complete utilization of white knights (forf.)). Lc6 hovedaktør. Mange overflødig brikker (LL). Vier verschiedene Matts durch die wSS auf vorher gedeckten Feldern (MN). Komplisert oppgave (AW).

3823 (Blikeng): 1 Sf7?-Ld7! 1 Sg5? Da4! 1 Se5! tr. 2 Sc6#. Forsøkene, sammen med løsningen, kaller jeg "Fortsatt angreb i fortsatt angreb" (forf.). Gode forførelser - bemerk også motivendringer i sorts forsvær. Th5 og Lg8 er uvirksomme i løsningen (LL).

3824 (Kuzhmitshev): 1 Sg4+ Kd3/Kf3/Kf4 2 o-o-o/o-o/Df5#. Tidligere totrakkere med to rokadematter har kun to flugtfelter (JM). Ikke bedre end 32/2500 og 34/2614 (LL). Dualen på det 4. flugtfelt 1-Kd4 2 o-o-o/Td1# forstyrrer.

3825 (Prins): 1 De5? Tg7! 1 Te5? Dh7! 1 Sxd6 (tr. 2 d5#) Tg7/Dh7 2 Te5/De5#. Bannij-theme (forf.). Salazar-Thema in Doppelsetzung. Bannij-Thema und 2 Mattwechsel und 1 Paradenwechsel als Zulage - erstaunlich, was so ein Schema alles hergibt (TL). Grov nøgle (MN).

3826 (Rossomacho): 1 Sh5? Lf7! 1 Lb3 tr. 2 Dd3/Dd5#. Nowotny ikjent stil (AW). Der kommer kludder i de fortsatte angreb 1 Se6? og 1 Sd5? (LL). Forsøkene med Sf4 gir mest i dette problem (BB).

3827 (Tornerup): 1 Td4 tr. 2 Td5#. Offernyckel i gammel god stil (GN). Nøglen typisk for JT (LL). Det komponeres alt for få slike innholdsrike oppgaver i dag (BB). Dansk perle (AW). This problem caught my eye (LV). 1. træk udføres automatisk (MN).

3828 (Usmanov): 1 Tb3? Sxf6! 1 Tf7? Sxc3! 1 Da8 traktvang. Tema Bannij

+ tema Salazar, sammenlign med 3825 (forf.). Ikke særlig spændende (LL). Fine bindinger (AW). To gode forsøk av Tb7 i en gammel idé (BB).

3829 (Fröberg): 1 Dxe6 tr. 2 Sg7+. 1 - Lf4/Le5/exf2/Lxh3 2 Sxf4+/f3/Df7+/Df7+. 5 modellmutter med varianten 1 - Le5 2 f3! som den store overraskelsen. Et nytt stort arbeide av Fröberg (BB). "Give-and-take" nøkkel, men ingen satsmatt etter 1 - Kg6. Ellers bra (JB). En ganske ubøhmisk nøgle, men der er jo sukker i bunden. En ny imponerende HF-præstation (LL). Dualen efter 1 Dxe6 Kg4 2 Sg3+ er af mindre interesse, da 1 - Kg4? ikke er forsvar mod truslen 2 Sg7+ (forf.).

3830 (Lubton): 1 Sc6 tr. 2 Sxc3+. 1 - Lb2/Ld2/Se2 2 f7/b5/Kf7. Her kommer vi ind i et roligt, men mindre spændende farvand (LL). - Schöne, klare Thematik (EB). Lustig ausgetrickst! (MN). A pleasant and light work (LV). 1 Le5? (truer 2 Tc5+ eller 2 Tc6) strander på 1 - Se2! Et fikserbillede?

3831 (Makarenko): 1 Df2 tr. 2 Df4. 1 - Lc5, Lf6 2 Ta3+. 1 - Ld6, Lxg5 2 Dd2+; 1 - Kc4 2 Dc2+; 1 - Ke5 2 Df3! Ganske fiks Meredith. Et biprodukt? (LL). Småpent, uten store overraskelser (BB). Flere løsere er utilfredse med matdualerne på 2 - Kd4 i de to flugtvarianter, men sk bør da ikke bare opgive den videre flugt!

3832 (Millour): 1 f8D?/g8D?/h8D? (tr. 2 Dxc7#), men 1 - Lc6! (2 Dxc6=pat). Løsning: 1 Dc5 (traktvang). 1 - Lf5/Lg4/Lh3/Le8/Lc6/Lxb5 2 f8D/g8D/h8D/fxe8L!/Dxc6/Le6+. Løperfangst på en original måte, men hva med økonomien? (BB). Faktisk svårløst, listiga bönder på 7. raden (GN). Feine Idee! (MN).

3833 (Popescu): 1 Lh7 (traktvang) Kc4/e5/Sb5/Sc8 2 Se5+/Lg8/Td3+/Se5. Fina spel med block och bakhåll (GN). Var. 1 - e5 god (LL). Forf. angiver skinspil 1 - Kc4 2 Tf4+ og forsøgene 1 Lxa4?/Lb1? Kc4! 1 Le5? Sb5! 1 Ld3?/Lg6? 2 e5!

3834 (Tsyruklik & Pustyljnikov): 1 Lc4? h2! 1 Ke3 tr. 2 d4+. 1 - T-/Kd5/f4+ 2 KxT+/Lc4+/Ke4. "Konungarnes Konung", lätt (GN). Ein nettes Katz und Maus Spiel (MN). Meredith, uden de store armsving (LL). M. Pustyljnikov, SU, er med-

forfatter. (Tilføjtes over diagr.).
 3835 (Larsen): 1 Sd7? Txb5! 1 Te5 tr. 2 fxb7+ 3 Lf6+ (eller 3 Te7+). 1 - dxe5 2 Sd7 Txb1/Lxd7/Lh4 3 fxb7+/Lh6/f7. 1 - Txc7 2 Te8 Te7 3 Se6+. Der truer også 2 Sd7 og Lh6, der begge slår igennem i mange af de lige gyldige varianter (SC). Virker ufærdig og mislykket.
 3836 (Müller): 1 f4+? Ke4! 1 f3 cxd5 2 Sh6 Kd6 3 S3f5+ Ke5 4 Sxh4 Kd6 5 S4f5+ Ke5 6 Sg3 Kd6 7 S6f5+ Ke5 8 f4#. Aufspaltung des Bauern-Doppelschrittes (forf.). Solider Mehrzüger neudeutsch - logischer Schule (TL). Betydningen af de sorte brikker fremgår ikke af løsningen (SC). De skal sikkert hindre biløsninger/dualer. Et par løsere forsøger straks 1 Sh6?, men det strander, altså!
 3837 (Skovlund): 1 b8D? cxb6! 1 b8T! cxb6/cxd6/c6/c5 2 T8xb6/Dd5/Sc5/Sc4 SxD#. Kun T-forv. i forbindelse med Pickaninny gør det muligt at opretholde spærringen af de hvide diagonaler. God (MN). God underholdning (BB). Meget fiks (AW).
 3838 (Kozhagin): 1 Dd4 gxb6 2 Df6+ Lf5 3 Dd6+ cxd6 4 Tg4+ Lxg4 5 Lg5+ hxg5# (dual: 2 Th3 h5 3 Te1 h6 4 Df2+ Lf3 5 Lg5+ hxg5# MH); 1 - g6 2 Kh3 g5 3 Dd6+ cxd6 4 Sd3+ Lxd3 5 Tf1+ Lxf1#; 1 - g5+ 2 Kh5 g4 3 Se5 g3 4 h4 - 5 Sg6+ hxg6#, 3 - c6 4 Lh4. Biløsning: 1 Df1+ Lf3 2 Tg5 g6 3 Se7 c6 4 Txb6 hxg6 5 Lh3/h3 g5#, 2 - gxb6 3 Tg3 h5 4 Th3 h6 5 Lxg5+ hxg5# (SC). Max. 4+3=7 p.
 3839 (Vissing): 1 Le1 (tr. 2 Dg2+ Dxb2#) Se3 2 Sd2+ Sg2 3 Lxf2 Dxf1 4 Sxf1 d2 5 Lf3 d5 6 Txd2 d6 7 Sh2 (ikke 7 Se3?) d4 8 Ld5 d3 9 Sg4 f/hxg4#. På 1 - fxe1s 2 Dg2+ Sxg2 3 Sf2+ Sxf2# ses temaet, som forf. kalder "boomerang-kvæleren". Løsningen kan dog afkortes til 8 træk ved 5 La8 d5 6 Se3+ Se1 7 Sg4 d6 8 - f/hxg4# (SC, IP, BM). Max. 4+3=7 p.
 3840 (Garai): A: 1 Tcxe5 Sxe4 2 Kxe4 Lb7#. B: 1 Tfxe5 gxf4 2 Kxf4 Tf8#. Meget nydelig dobbelt offerveksel med bindings- og matveksel (EB). Den stærke hD må væk, så hvid kan anbringe et henledningsoffer. Særdeles god (MN). Vanskelig, dog god, men ikke rigtig min smag (LL).
 3841 (Gedda): 1 Tf2 d3+ 2 Kf3+ Sd4#. 1 De6 Lg6+ 2 Ke5+ d4#. Stilren kryssjakk med bindingsmodells.

Godt (BB). Feine ökonomische Kreuzschachspiele (MN). Beslægtet med 43/3454, men mere økonomisk. Jeg foretrækker også "2 løsninger" fremfor tvillingeform (LL).
 3842 (Gheran): 1 Lc2 T4xe3+ 2 Kc4 Txc2#. 1 Lc4 Kxf4+ 2 Kd3 T4xe3#. 1 exf2 Tc4+ 2 dxc4 Kxe6#. Her mangler sandelig harmoni. Løsningen 1 Lc2 er en slem dissonans! (LL). Ein wildes Geschlage ohne rechten Zusammenhalt (TL). Denne opgaven er ikke god! Basta! (BB).
 3843 (Goumondy): A: 1 Se3 fxe8S 2 Dd3 Sxd6#. B: 1 Lg4 f8D 2 Le3 Df5#. C: 1 Tc6 fxe8D 2 Td3 Dxe6#. En kjempeoppgave, selv uden modelmutter (BB). Den bekendte bindingsombytning, her kombineret med tre bondeforvandlinger - for 1. gang? (LL). En kokosnöt utan blixtlås; oanad svårlöst (GN).
 3844 (Ivschin & Kopnin): 1 c6 dxc5 2 Lb8 Lf7#. 1 cxd4 Tc6 2 Lg6 Sf6#. En ypperlig russisk balett-duett! (BB). Die Selbstfesselungen von S werden zu Entfesselungen von W. Gefällt mir! (MN).
 3845 (Zujev): Skinspil: 1 - Te8 2 Kd7 Td8#. Løsning: 1 Se5 Lf4 2 c5 Td7#. Ekkomatter i vakker brodering (BB). Meget smukt kameleon-ekko (EB, MN).
 3846 (Welde): 1 Sg4 Sa1 2 Lf6 Sc2 3 De5 Sd4#. 1 Kg6 Sc5 2 Df5 Sd3 3 Dh5 Se5#. Gutes bauernloses Echo mit dem wS als Alleinunterhalter (MN). Meget vellykket. Heia, Orkanger! (BB).
 3847 (Csolto): 1 Se5 Kg1 2 Kf3 Lh3 3 Tf4 Kf1 4 Sg4 Lg2#. Platzwechsel K/T/S gegen K/L auf engstem Raum (MN). Fikst, at 1 Sh2 er forkert (LL). Den hvide pladsvekselcyklus er ganske pæn (TL).
 3848 (Smits): 1 Kc2 Lb5 2 Lb2 a6 3 Tc3 Ka5 4 Kb3 La4#. Igen pladsveksel, for hvid endda også mellem 3 brikker. Begge opgaver er godt konstruerede (MN). TL henviser til den betydelige forgængerfare.
 3849 (Kirillov & Aktshurin): A: 1 Tc3 bxc3 2 Ld4 Kd2 3 De5 Ke2 4 Kd5+ Kd3 5 Lc5 c4#. B: 1 Tf3 gxf3 2 Ke5 Ke3 3 Le8 Ke2 4 Lg6 Ke3 5 Lf5 f4#. Humørfyldte minimaler med maksimal presisjon (AW). Sehr schönes Echo-Minimal (EB). Perfect timing (GN). Ein tolles Ding! (MN).
 3850 (Atanasievic): 1 d3 Tc8

6 d8L Tc1 7 Lb6 Tc8 8 La7+ Kc7 9 Lg1 Th8 10 Lh2+ Txb2 11 Ka7 Ta2#, men "forførelsen" 1 d4, der skulle strande på Th3, slår igennem. Biløsning: 1 d4 Th3 2 d5 Ta3+ 3 Kb5 Th3 4 d6 Ta3 5 d7 Th3 6 d8D+ Ka7 7 Da5+ Kb8 8 Kb6 Ta3 9 Ka6 Th3 10 Dc7+ Kxc7 11 Ka7 Ta3# o.lign. Max. 4+3=7 points.
 3851 (Christensen): 1 Kg4 2 Kf3 3 Ke2 4 Kxd3(Bd2) 5 Ke2 6 Kd1 7 Kc1 8 Kxb2 9 Ka1 10 Sxg5(Lc1) 11 Se4 12 Sc3 13 Sa2 Lb2#. Det tager 14 træk, hvis sk går over e8.
 3852 (Dysted): 1 Df4 2 Dh6 3 g5 4 Lh8 5 Tf6 6 o-o-o+! Ld6#. Desværre biløsninger: 1 Dd5 2 Sd6 3 o-o-o 4 Kb7 5 Ka6 6 g6 Ta7# og 1 Kd8 2 Te6 3 Te8 4 g6 5 La1 6 Db6 Lxb6#. Max. 4+3+3=10 points.
 3853 (Koefoed): A: 1 dxe3(Lc1) Kxa3 (Lf8) 2 Ld6 Lxe3(Be7)#. B: 1 Lh4 Lf1 2 Lb6 Lg1#. Hvid kan spille Lf1 enten direkte eller over h3. Er det en dual? (SC). I B er der tale om en almindelig vertikal cylinder uden circe. (a- og h-linien hænger sammen).
 3854 (Libis): 1 g8L? Tg7! 1 f8L/S? Tg7! 1 d8L? Tg4! Løsning: 1 e8L og tårnposition på 1. række, resp. h-linien, f.eks. 1 - Txa5 2 Ta1 Txa1#; 1 - Tg7 2 Th7 Txb7#. Gute UW-Verfahrungen (MN).
 3855 (Plaksin & Palevitsch): Anticirce blev beskrevet udførligt, men ikke udtømmende, i bilaget til nr. 48. Princippet er, at den slående brik forsvinder, medens den slående brik forsættes fra slagfeltet til sit "udgangsfelt", som derfor skal være ledigt. Uanset, hvordan man fortolker et slag med en bonde på dens forvandlingsfelt er 3855 dog mislykket! Forf. løsning er: 1 h1S f8T 2 Sxf2(sSb8) Txb8(hTa1) 3 g1L b8D 4 Lxb6(sLf8) Dxf8(hDd1) pat. Flere biløsninger, f.eks. 1 Sb4 b8D 2 axb6(sBb7) Sxb4 (hSg1) 3 b5 Dxb2(hDd1) 4 b4 f8D/L pat. Max. 4+3+3=10 points.
 3856 (Schocher): 1 Gd6 Sb6 2 Sd4 Sg6 3 Se6 Se7+ 4 Ke5 Sd7#. Umnov (forf.). Biløsninger, f.eks. 1 Se7 Sd6+ 2 Kf6 Kf3 3 Ge6 Kf4 4 Gg6 Se8# eller 1 Se7 Kd4 2 Sg6 Kd5 3 Gh6 Se6 4 Gf6 Se3#. Max. 4+3+3=10 points.
 3857 (Thoma): 1 e8S 2 f8T 3 Tf2 4 a8L 5 Lg2 d1D#. (2 a8L? 3 f8T 4 Sf6#!). Alforv. i miniatureform.

LØSERLISTE

MAXIMUM nr. 48.....	132/ 53(13)
Thorwald Christiansen	107/186(07)
Bent Muus.....	106/ 62(02)
Steen Christensen....	102/364(11)
Iver Pedersen.....	101/390(09)
R.Usmanov, SU.....	94/224
M.Henrych, Tjek.....	91/354
Peter Koefoed.....	90/263(02)
Jørgen Børner, Norge.	89/187(07)
N.Chivu, Rum.....	88/334
Manfred Nieroba, BRD.	88/ 18(03)
Gerhard Naujoks, Sve.	85/347(01)
Lars Larsen.....	84/252(08)
Karl Skogsenden, Nor.	80/176
Henning Dysted.....	79/ 7(08)
Lennart Larsson, Sve.	78/210
Ove Kroll.....	72/282(05)
Ralf Beinhorn, BRD...	71/300(03)
Torsten Linn, DDR...	68/177(01)
Leif Schmidt.....	65/156(09)
Erich Bartel, BRD....	57/ 57
Bjarne Blikeng, Norge	52/152(05)
Armand Welde, Norge..	48/362(03)
Axel Tipsmark.....	36/ 68(02)
H.Rüdiger, DDR.....	31/ 45(01)
Harald Grubert, DDR..	28/232(02)
Niels Danstrup.....	27/147(02)
L.Vitale, Italien....	27/300(01)
Kjeld Larsen.....	18/114(01)
Erling Neubert.....	18/279
T.Toshev, Bulg.nr. 47:	59/297(01)

De mange ukorrekte opgaver fik spredt feltet. THORWALD CHRISTIANSEN blev bedste løser, men det lykkedes for STEEN CHRISTENSEN på ny at erobre æren som årets løser 1987 med 383 p. af 431 mulige = 88,9%. Nærmest efter fulgte Iver Pedersen med 360 p. og Jørgen Børner med 358 p.

Løserpræmier tilfalder Bent Muus, Manfred Nieroba og Henning Dysted, der passerede 400 p. En ny løser, Erich Bartel, BRD., hilses hjertelig velkommen.

Som meddelt i nr. 49 er jeg fratrådt løsningsredaktionen fra 1988. Jeg vil hermed gerne takke løserne for deres indsats i de forløbne 12 år og for de mange gode kommentarer til opgaverne. Min efterfølger på posten, Holger Helledie, ønsker jeg held og lykke med det fortsatte arbejde og takker ham, fordi han så velvilligt har stillet sig til disposition.

Willy Enggren



AXEL TIPSMARK 80 ÅR ved Lars Larsen

I 1963, da jeg var blevet gift, skrev den hollandske problemmester C. Goldschmeding til mig, at problemforfattere er gode ægtemænd, i modsætning til fodboldspillere.. Vi kan generalisere videre: skakspillere er grublere, musikere glade.

Axel Tipsmark, som den 26. februar 1988 fyldte 80 år, synes med sin ildhu og sit åbne, venlige væsen at forene disse typer. Han kan ikke have grublet sig til den respekt, han vandt for sin lærergering, som startede omkring 1931. Som ordblindepædagog fortsatte han, på opfordring, indtil 1985.

Han har siddet i en mængde bestyrelser, vundet adskillige pokaler, bl.a. som "årets sportsmand 1977" (badminton og bordtennis) og som medplanlægger af Nyborg-hallen.

"Han kan se tilbage på et langt sportsliv", skrev FYNS AMTSAVIS på Tipsmarks 70-års dag. Man kunne også have skrevet "skakliv". "Nærmest ved et tilfælde", fortæller

han, "var jeg med på det møde, hvor DSK blev stiftet i 1932 ... jeg forsøgte med mere eller mindre held at løse en mængde opgaver. Jeg havde næsten altid en skakopgave stillet op på mit skrivebord". Det har han nok stadig, for han angiver dette som grund til, at han altid har kunnet falde i søvn uden sove-midler.

Axel Tipsmark har indviet sine to drenge i skakspillet og -opgavernes kunst, og han var medlem af Nyborg Skakklub, indtil han trak sig tilbage for et par år siden for at få tid til skakopgaverne.

Tipsmark er lidt forlegen ved at fortælle om disse fortjenester. Da jeg i 1956 opsøgte ham for at få hans saglige vurdering af de mange nye systemer i danskundervisning, afslørede han et solidt kendskab til disse. Jeg undgik ikke at komme ind på en lærers muligheder for at kombinere sit arbejde med skakopgaver og musikudøvelse. Han svarede mig i rent generelle vendinger uden med et ord at nævne, at han selv komponerede opgaver og spillede. Tænk, at jeg i 50'erne har hørt ham spille violin i Nyborg voldsfil som medlem af byens amatør-orkester.

TITELOPGAVEN

3944: 1 Lf7 tr 2 Dh5#. 1 - f3 2 Dxb2#, binding. 1 - g3 2 Dxf4#, bivalve. 1 - f5 2 Sxf5#, selvbinding.

Løsning til hjernevrideren side 34

1 Se5 tr 2 Sc4 Kc3 3 Lb2#. 1 - Tg2 2 Sfd3 exd3 3 Sf3#. 1 - Th8, Te2 2 Dc3+ Kxc3 3 S(x)e2#. 1 - Sd6 2 De5+ Kxc5 3 Le3#. Alle disse varianter viser modelmætter, ialt fire. 1 - Tf2 2 Lb2+; 1 - Sxg3 2 Sxe6+; 1 - Kxe5 2 Lb2+; 1 - Txg4 2 Sxg4.

Dybsindige andettræk med de to springere, forbundet med elegante dronningeofre og gode bivariante. Bemærk, at alle træk med Th2 på 2. række forsvarer sort mod truslen 3 Lb2#. Skriver Chandler. Cisař var en bøhmisk forfatter, der levede fra 1879-10-04 til 1957-03-11.

Dom i THEMA DANICUMs totræksturnering 1986

Dommere: Holger Helledie & Leif Schmidt
Spærrefrist: 1. juli 1988

50 opgaver deltog i turneringen, og ved fælles hjælp er dommerne kommet frem til følgende konklusion.

1 PR, Bas E.de Haas 3437. Hannelius-temaet, hvor forførelsernes trusselsmætter optræder i løsningen som mattræk mod forførelsernes parader, men i omvendt rækkefølge. 1 Dxa5? (tr 2 Sd4#) Sf3! 1 Dd4? (tr 2 Sxa5#) Sxc4! Løsning: 1 Sg6 tr 2 Se5#. Temavarianter: 1 - Sf3/Sxc4 (linieåbninger) 2 Sxa5/Sd4#. Dog S spærrer for hinanden. 1 - Tf5/cxd6 2 Se7/Dxd6#. Fin tematik, men lidt tung stilling.

2 PR, Hugo Knuppert 3439. 1 De6? Le5! 1 Dg6? Lg7! 1 Dh6? Le5! 1 Da2? Lg7! Løsning: 1 Dc4! tr 2 Dd5#. 1 - Le5/Le3/Lg7 2 De4/Se5/Df4#. Luftig Meredith med mange forførelser, og her vælger man forførelserne først.

3 PR, Henk Prins 3534. 1 f3? Lg5! 1 Lf3? Tg5! I forførelserne er der hvid Pickabish (gensidig spærring mellem bonde og løber, her på f3). Grimshaw på g5, samt Barulin forsvar, også kaldet tema A. (Sort afskærer en hvid linie (h5-f5) for at parere en hvid selvspærringstrussel (Sd3#)). Løsning: 1 Tg5 tr 2 Sg4/f4# viser Nowotny. Indholdsrig opgave, hvor spillet ligger i forførelserne.

1 HO, S.G.Burmistrov 3530. Zagoruiko-temaet med 3-fasede matandringer efter slag på d6 og d4 fremkommer efter forførelserne 1 Ke5? exd6/Lxd4 2 Sxd6/Sxd4#, men Le1! 1 Dxf4? exd6/Lxd4 2 Dxd6/Sa7#, men Lg3! og løsningen 1 Dg7! tr 2 De5#. 1 - exd6/Lxd4 2 Sa7/Dxd4#. Stillingen virker imidlertid tung og nøglen nærliggende.

2 HO, Bjarne Blikeng 3265: Kh3 Da2 Te6 Ld4 Lf5 Sb5 Sc4 Bb3 Bb4 Bf6 - Kd5 Dh6 Ld8 Se8 Ba5 Bd2 Bh5. 10+7. 1 La7?/Lc5? axb4! 1 Lb6? Lxf6! 1 Le3? Dxf6! 1 Lf2? d1S! Løsning: 1 Lg1 tr 2 Sc3#. 1 - d1S/De3+, Dxf6/Lxf6/axb4 2 Dg2/S(x)e3/Sb6/Da8#. Forførelsesopgave i god gammel stil.

3 HO, Lars Larsen 3237V: Kg1 Df2 Tf7 La2

3437. Bas. E.de Haas
Driebergen (NL)
1 PR Thema Danicum 1986

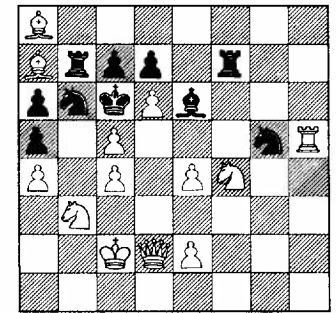

2# 13+10

3439. Hugo Knuppert
Vedbæk (DK)
2 PR Thema Danicum 1986

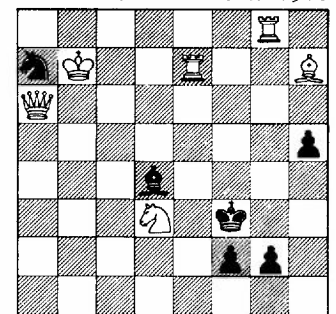

2# 6+6

3534. Henk Prins
Sliedrecht (NL)
3 PR Thema Danicum 1986

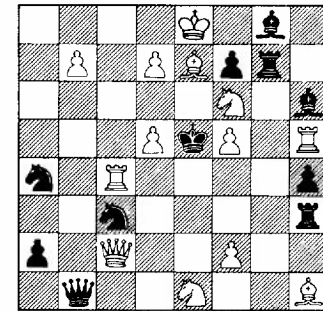

2# 13+11

3530. S.G.Burmistrov
Vladivostok (SU)
1 HO Thema Danicum 1986

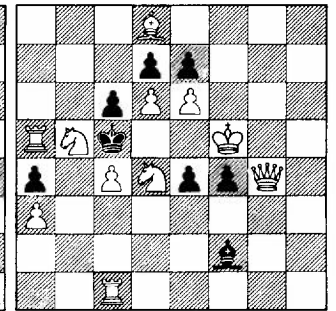

2# 11+8

Sd1 Sf1 Bc3 Bd2 - Ke4 Db1 Td5 La7 Sb5 Bc4 Be5 Bg6 Bh4. 8+9. Kompositions-
øvelse nr. 43 lød: "I en Nowotny anbringer en hvid brik sig på skarings-
punktet mellom et sT og en sL. Derved oppstår der en dobbelttrussel. De
to trusler fremkommer enkeltvis, når hv. T og L slår". Løsning: 1 d4 tr
2 Lxb1/De3/De2/Df3#. 1 - Txd4/Lxd4/Sxd4/exd4 2 Df3/Lxb1/De3/De2#. Fire
tematiske slag og med flugtfelt og gode bivarianter. 1 - cxd3 ep/Dd3
2 Sd2/Dxh4#. God oppgave, godt den nåede at blive korrigeret.

4 HO, Schergej Suchitaschvili 3536: Kd7 Df4 Tg5 La7 Lh1 Se6 Sf3 Bc2 Be5
- Kd5 De1 Td1 Te2 Ld8 Sf1 Bb4 Bc3 Bc7 Bf2 Bg3. 9+11. 1 Sc5? Lf6! 1 Tg4?
Te4! 1 Dxb4? Dd2! Løsning: 1 Df7 tr 2 Sc5#. 1 - Kc4+/Ke4+ 2 Sed4/Sd2+.#.
Fin nøgle, der giver to flugtfelter + krydsskaker. Igen en oppgave i
gammel stil og kendte ting, men meget tiltalende.

1 RO, Arthur Madsen (+) 3269: Kc2 Db5 Sc5 Sf8 Be4 Bf4 - Kd6 Tc4 Lc8 Bc3
Bc7 Be6 Be7 Bf6. 6+8. Skinspill: 1 - Lb(d)7 2 Sb7#. Forførelse: 1 Sd3? Tc6!
Løsning: 1 Sb3 traktvang. 1 - c6/c5/e5/f5/L-/T-4.rk., Tc5/Tc6 2 Db8/Db6/
Dd5/e5/Dd7/D(x)c5/Dd3#. Indholdsrig oppgave med skinspill, forførelse og
seks forskjellige D-matter. Flot!

2 RO, Henk Prins 3271: Kd1 Dc7 Th3 Th4 Lc6 Sc5 Sd3 Ba2 Ba4 Bb3 Be2 Bf2
- Kc3 Td8 Tf6 Lb2 Ld7 Sc8 Sf7 Bb4 Bb5. 12+9. 1 Se6 tr 2 Sdf4/Lxd7#. 1 -
Txe6/Lxe6 2 Se5/Ld5#. Ifølge forfatteren Romersk Nowotny. Interessant
tematik. Hvid truer på sædvanlig vis med dobbelttrussel, men må korri-
gere mattrakkene etter slag på e6.

3445. Lennart Larsson
Lerum (S)
Tilegnet Leif Schmidt
1 PR Thema Danicum 1986

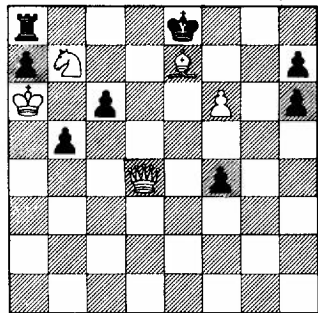

3# 5+8

3540. Lars Larsen
Sønderborg (DK)
2 PR Thema Danicum 1986

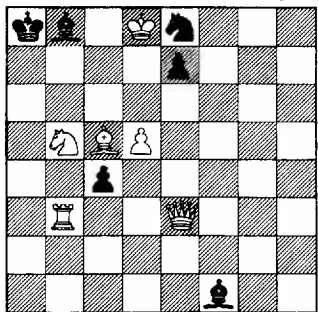

3# 6+6

Dom i THEMA DANICUMs tretræksturnering 1986

Dommer: Bjarne Blikeng, Kr.-Sund, Norge
Spærrefrist: 1. juli 1988

Til bedømmelse i turneringen forelå 24 oppgaver. Det deltok komponister fra 7 forskjellige land, men det overveldende flertall var fra svenske og danske. Det ble derfor også de sistnevnte som kom til å konkurrere om de fremste plassene.

Oppgave nr. 3275 (Frøberg & L.Larsen) hadde dobbelt trussel og dualer. I korrekt stand ville jeg ha gitt denne oppgave en høy plassering. Jeg tar den ikke med i premielisten her for at forfatterne kan få anledning til å korrigere denne fine oppgaven i THEMA DANICUM. Ellers hadde oppgavene nr. 3444 (Kozjura) og nr. 3541 (Persson) forgjengere.

Kvaliteten blant de øvrige oppgaver varierte fra det mest glimrende til oppgaver som kanskje ikke burde vært gitt trykksverte.

Min dom blir etter dette:

1. Premie til oppgave nr. 3445. 1 De5 tr 2 De6. 1 - Kd7 2 Df5+ (2 Sc5+? Kc8!); 1 - Kf7 2 Sd6+ (2 Dh5+? Kg8!). Oppgaven er tilegnet Leif Schmidt på 50-års dagen og dette må da være en prima tilegnelse! Det er den overlegent beste 3-er i 1986. Oppgaven viser det meste av det vi forbinder med en god modellmatoppgave: Fin innledning, "stille" trussel, 4 modellmatter og ikke minst forførelsene etter 1 - Kd7 (2 Sc5+?) og 1 - Kf7 (2 Dh5+?).

2. Premie til oppgave nr. 3540. 1 Ld6 tr 2 Lxb8. 1 - cxb3 2 Lxb8 Lxb5 3 Da7#. 1 - exd6 2 Dxe8 cxb3 3 Dc6#; 1 - Sxd6 2 Da7+ Lxa7 3 Sc7#. Må nok finne seg i å ligge noen hakk bak nr. 3445, men selve stillingen virker original og en må beundre Larsens fenomenale teknikk når det gjelder å skape modellmatter.

3. Premie til oppgave nr. 3277. 1 e7? Txe2! 1 Lg8? Tc7! 1 Txd4 tr 2 Txd5. 1 - Tb2/Tc3/Txe2 2 Lg8/e7/Lg8. Et logisk problem (Interferens-Romer) i meget klar utforming som jeg ikke nøler med å gi denne høye plassering, selv om ikke 1. trekket (iflg. LL) er hensiktsrent.

1. Hedrende omtale: Oppgave nr. 3538. 1 e4 tr 2 Lc6 3 Db5#; 2 - cxb6 3 Da3#; 1 - cxb6 2 Da3+ Kb5 3 c4#; 1 - Sf7 2 b7 3 b8S#. Et godt rutinearbeide av mester Frøberg med overraskende innledning, "stille trussel" og modellmatter med varianten 1 - Sf7 som rosinen i posen.

2. Hedrende omtale til nr. 3362 av Flemming Sørensen & Lars Larsen: Ka6 Db1 Le1 Sc4 Sf8 Bf7 Bg3 Bh2 - Kc6 Th5 Sa7 Bb5 Bc5 Bc7 Bd5 Bf4 Bf5. 8+9. 1 La5 tr 2 De1. 1 - bxc4/dxc4/d4/Th6, Txh2 2 Db7+/Dd1/Dh1+/Dxf5. Forf.: 1 Ld2? dxc4! 1 Lf2? bxc4! Lc3? Txh2! 1 Db2? Th6! Oppgaven "flyter høyt" på de gode forførelser, overraskende 1. trekk og trussel. Ellers er variantene meget ordinære.

3. Hedrende omtale til nr. 3542 av Jakob Ros-somakho, Leningrad, USSR.: Kb2 Da1 Tb8 Lg8 Lh6 Sc3 Se8 Ba4 - Kc5 Th4 Sd4 Sc3 Ba2 Bc6 Bc7 Bf4 Bf5 Bg7. 8+10. 1 Se2 tr 2 Dc1+. 1 - Sxe2/Se6/Sc2/f3 2 Ka3/Kb3/Kxc2/Le3 (1 - Sb3/Sb5 2 Kb3). Denne oppgave er også tilegnet Leif Schmidt på 50-års dagen. Jeg plasserer denne oppgave så pass høyt utelukkende på grunn av originalitet og et vanskelig løsningsprosjekt.

1. Rosende omtale til nr. 3539 av Herbert Hultberg, Stockholm, Sverige: Kc7 Ta3 Ld4 Ba4 Bb3 - Ka8 Sh1. 5+2. 1 b4? Sg3! 1 Ta2? Sf2! 1 Ta1 Sf2/Sg3 2 Tf1/Tg1. Kontraveksling i miniatyrform, elegant konstruert.

2. Rosende omtale til nr. 3443 av Hilding Frøberg, Handen, Sverige: Ka8 Lf8 Lg8 Sh3 Bg4 Bh7 - Kh8 Lh2 Se4 Sg1 Bd6 Be6 Bf3 Bf4. 6+8. 1 g5 tr 2 g6. 1 - Sxg5/Sf6/Sg3 2 Sxg5/gxf6/Sxf4. Modellmatter, om enn i noe fastfrosset tilstand. Fin teknikk.

3. Rosende omtale til nr. 3240 av Christer Jonsson, Skärholmen, Sverige: Kd4 Ba6 Ba7 Bb7 Bf7 Bg6 Bg7 Bh6 - Kd7 Bc6 Be6. 8+3. 1 b8S? Kd8 2 f8D Kc7 3 a8S; 1 - Kc7 2 a8S Kxb8! 1 f8S! Kd8 2 b8D Ke7 3 g8S#; 1 - Ke7 2 g8S Kd8 3 b8D#. En oppgave fra kompositionsøvelse nr. 46 som virker meget original, uten at innholdet forøvrig imponerer. God fantasi i alle fall!

Ændring af dom i THEMA DANICUMs årsturn. for 2# 1984 ved Bjarne Blikeng

2729 af Hendrik Prins, der fik 1-2 PR i denne turnering, er ukorrekt, idet forførelsen 1 Scd5? også strander på 1 - Scxd4! En korreksjon er publiceret i et andet tidsskrift.

Forelagt dette meddeler dommeren, Bjarne Blikeng, følgende: Hvis H. Prins's korreksjon hadde vært publisert i THEMA DANICUM i rimelig tid før domsavsigelse ville jeg hatt dommen stående og da selvsagt med en korrekt

3277. Manne Persson &
Bengt Ingre (S+S)
3 PR Thema Danicum 1986

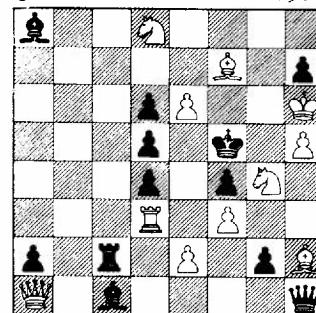

3# 11+12

3538. Hilding Frøberg
Handen (S)
1 HO Thema Danicum 1986

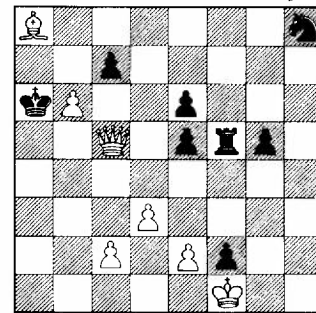

3# 7+8

oppgave. Imidlertid er korrekturen publisert i PROBLEEMBLAD i 1987 og jeg finner det urimelig å premiere en oppgave i et annet blad enn THEMA DANICUM.

Den tematiske feil i Prins's oppgave i THEMA DANICUM er helt avgjørende og av en slik art, at oppgaven må diskvalifiseres.

Dommen endres derfor slik at Lars Larsens oppgave alene får 1. premie og de følgende oppgaver rykker opp automatisk med Kopajev & Leun på 2. plass, H.Ahues's oppgave på 3. plass og så videre.

Et interessant tretrækstema ved Bengt Ingre, Mora, Sverige

I 1986 bemerkede jeg et interessant problem af P.A.Petkow 4010: 1 Lb8 tr/De6/Dd6 2 Sd7/Se4/Dd4 Ld7/de4/Ld4 3 La7/Dd4/Se4#. Jeg granskede problemet og fandt, at det var biløseligt (1 Sd7) og at økonomien kunne forbedres. Derfor 4011: 1 a4 tr/Dd6/De6 2 Tc8/Ld4/Se4 Kb6/ed4/de4 3 Tc6/Se4/Ld4#. Jeg fortsatte med at bearbejde ideen, som jeg definerer således: Sort har to halvbundne bønder. Hvid udnytter halvbindingen ved hjælp af en dualforsvarsmekanismen i to varianter ABC og ACB (fremkalder reciprokalt spil).

Nogle af temaets muligheder ses i de følgende opgaver: 4012-4017.

I 4012: 1 Lb3 tr/De7/Dd8 2 Da7/Se4/ed4 Kb5/de4/ed4 3 La4/ed4/Se4#, er der mere frit spil end i 4011 med diagonal spil af den sorte dronning; slaget på d6 er undgået.

4013: 1 La2 tr/Se6/Se4 2 Db6/Le5/Dc4 Kc3/de5/dc4 3 Db2/Dc4/Le5#, kombinerer temaet med sorte selvspærringer,

4010. Petko A.Petkow
1-4 PR Schachmatna misl
1979

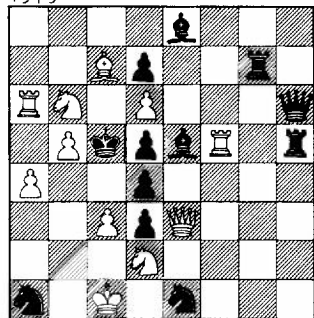

3# 11+12

4011. Bengt Ingre efter
P.A.Petkow
6002, Springaren 1986/9

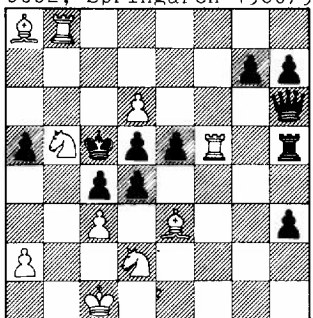

3# 10+11

4012. Bengt Ingre
726, Problem Observer
1986/9 2 PR 1985-86

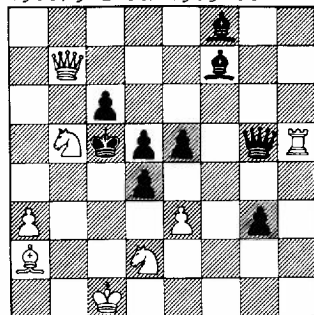

3# 8+9

4013. Bengt Ingre
Al Hamishmar 1987

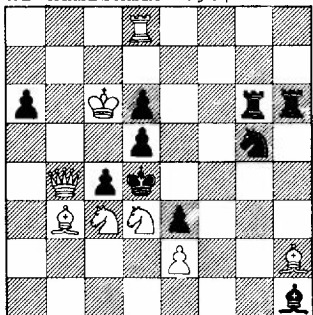

3# 8+10

4014. Bengt Ingre
Mat 1987

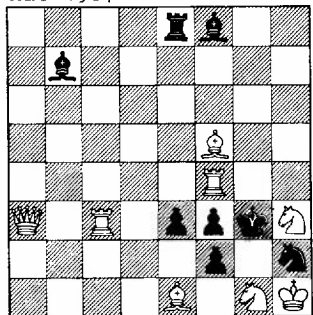

3# 8+8

4015. Bengt Ingre
12348, British Chess
Magazine 1987/9

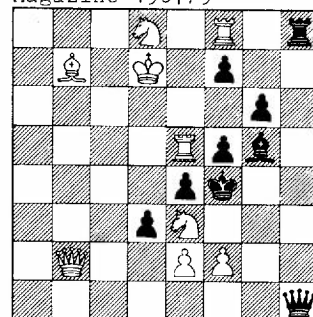

3# 9+9

4016. Karl Fabel
1870, Die Schwalbe
1965/4-5 1 PR

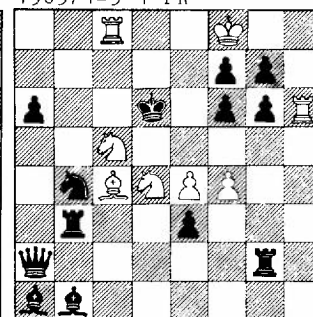

3# 8+13

4017.
Bengt Ingre
Kilde ?

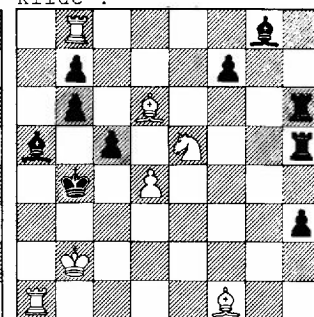

3# 7+10

og 4014 kombinerer med Grimshaw: 1 Tcc4 tr/Le4/Te4 2 Tg4/Lf2/Se2 Sg4/ef2/fe2 3 Tg4/Se2/Lf2#. I 4015 fremkalder varianter ved undgåelse af krydsskak: 1 Db5 tr/Dh3/Dh7 2 Tf5/Se6/Te4 gf5/fe6/fe4 3 Df5/Te4/Se6#. Karl Fabels 4016 anvender temaet i en meget kompleks udformning: 1 Kf7 tr/Tc3/Td3 2 Sb7/Sf5/e5 Kd7/gf5/fe5 3 Le6/e5/Sf5#. Jeg har anvendt hans mekanisme i 4017 og har kombineret det med en bondes dobbeltstrik: 1 Ta3 tr/f6/f5 2 Tb3/Lc5/Sc6 Ka4/bc5/bc6 3 Lb5/Sc6/Lc5#.

Litteraturanmeldelse ved Jan Mortensen

Jean-Pierre Boyer: "250 OEUVRES CHOISIES". Supplement au n° 20 de "Rex Multiplex", 1987. ISSN 0769 8569. 178 sider, kart. Pris: FRF 80 (incl. forsendelse). Bestilles hos Denis Blondel, 22 Allée de Bouleaux, F-94510 La Queue en Brie, Frankrig.

Boyer døde kort efter at have afsluttet sit manuskript. Bogen indeholder 250 opgaver, nummererede med romertal. 32 2# i traditionel stil, 56 moderne 2#, 20 3# og 4#, 10 S# og 11 H#. Resten er fantasiskak, ofte af den mere mærkværdige type som fremadskridende omskiftningscirce og brasiliansk atomskak og med besynderlige brikker som kamouflerede konger, edderkopper, ærkebiskopper, naer, roser og måner. Men alt er forklaret og alle opgaver er forsynede med udførlige løsninger og kommentarer.

4018 er en traditionel 2#. Bag opgaven findes et lille drama: Pierre Bouttier har opfundet et interessant tema, der synes originalt: Bouttier-temaet, der forklares således: Førstetrækket binder to sorte brikker. Truslen udnytter begge disse bindinger. De to bundne sorte brikker frigøres skiftevis i to varianter. Imidlertid har temaets ophavsmand en personlig teori, som Boyer ikke deler: Det kræver "rene virkninger" (som i logiske flertrækkere). Boyer foretrækker

4018. Jean Boyer
26, 250 Oeuvres choisies
1988 Komponeret 1977.

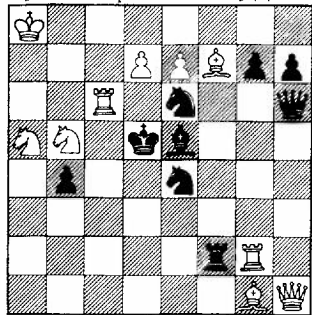

2# 10+9

i en 2# sammensatte virkninger (dualforsvar etc.). Væsentligt er det at hver virkning udnyttes.

1 Tg5 tr 2 d8D# med udnyttelse af bindingen af tre brikker: Se4, Le5, Se6. 1 - Tf3 2 Sc7# (udnytter bindingen af Le5, Se6); 1 - Tf5 2 Te5# (udnytter bindingen af Se6, Se4); 1 - Txf7 2 Td6# (udnytter bindingen af Se4, Le5).

Fejl og rettelser ved Willy Enggren

3283 Rüdiger (41/13): Vi glemte at bemærke, at dommerens forslag om at rykke stillingen to felter til højre og spare hBg4 var testet og er i orden (se Swindleys dom 49/7).

3649 Atanasievic (45/110): Hans Gruber, BRD., peger på forfatterens selvforløber i 17 træk: 4019: A. Atanasievic, tilegnet A.H. Kniest, 7863, FEENSCHACH 1966/8-9, nr. 7863 p. 654: Kg8 Bc2 - Kb1 Te8. 2+2. S17# Maximum. 1 Kf7 Te1 2 c4 Te8 osv.

Afkortningen til 16 træk i 3649 er dog en klar forbedring, da hK ikke

længere står i skak i diagramstillingen, og der er nu indbygget en forførelse ved 1 c3 (WE).

3739 Mladenović (47/149): Der mangler en sBf7. Computerens løsetid er ikke helt relevant. En ny version af maskinsproget har gjort hjælpematter 25% hurtigere at teste (SC).

3778 Nieroba & Lundström (47/157). Korrektion, se 3778V.

3778V. Nieroba & Lundström

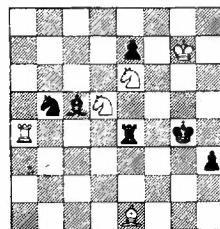

5+6

H2# Madrasi
B: Bh3-h5



Løsning:

A: 1 Lb4
Sf6+ 2 Kh4
Txb4#.

B: 1 Sd4
Se3+ 2 Kg5
Txd4#

GENERALFORSAMLING I DSK

Den ordinære generalforsamling afholdes torsdag den 14. april 1988 kl. 20.00 i Brønshøj Skakforenings lokaler, Tuxensvej 2, 2700 Brh. i annekset.

DAGSORDEN:

1. Valg af dirigent.
2. Formandens beretning.
3. Regnskab.
4. Valg af formand.
5. Valg af øvrige bestyrelsesmedlemmer.
6. Valg af revisor og revisorsuppleant.
7. Fastsættelse af kontingent for 1989.
8. Eventuelt.

BESTYRELSEN

DANSK SKAKPROBLEM KLUB

Formand/Faglig redaktør:	JAN MORTENSEN, Hovmarken 24, Flæng, DK-2640 Hedehusene, Danmark. Tlf. 0216 46 63.
Kasserer/Bladforsendelse:	WILLY ENGGREN, Vigerslev Allé 28, 2.tv., DK-2500 Valby, Danmark. Tlf. 0116 18 46. Postgiro 6 40 38 67. (Pris 1988: 120 kr.)
Bestyrelsesmedlem/Teknisk redaktør:	LEIF C. SCHMIDT, Rådmand Billesvej 25, DK-2610 Rødovre, Danmark. Tlf. 0291 26 25.
Bestyrelsesmedlem/Bibliotekar/ Løsningsredaktør:	HOLGER HELLEDIE, Damvej 52, DK-8471 Sabro Danmark. Tlf. 0465 32 93
Bestyrelsesmedlem:	KJELD LARSEN, Offert Fischers Gade 39, DK-1311 København K., Danmark.
Fast medarbejder:	LARS LARSEN, Borgmester Andersensvej 35, 1., DK-6400 Sønderborg, Danmark. Tlf. 0443 08 96.